工商晚報
The Kung Sheung Evening News
工商日報有限公司
分域街十八號
各部電話
編輯部及採訪部：5－283378
經理部：5－281521－3
營業部：5－279307
中區辦事處：5－225495
郵箱六二八七號
每張售價五毫

☆今晨股市繼續下挫（七頁）
☆國泰地勤員仍罷工（八頁）

美官員分析中共並無意急購軍火

美平擴大軍事合作旨在警告蘇聯

【華盛頓十七日法新社電】在列根總統決定撤消售賣中共攻擊性武器的禁運後，美國並不期望中共急不及待地訂購武器。

美國國務卿海格昨日在北平宣佈上述決定。此間外交界消息人士說，兩國擴大軍事合作意味警告蘇俄在遠東的「冒險主義」。

海格在北平說：「我們預見這項關係的進展將是緩慢及審慎的。」

儘管中共推行現代化計劃及重整武裝部隊而出現的軍事需要，但是，看來北平不會急不及待地與美國達成任何軍火交易。

美國一名高層官員最近說：「中共對昂貴的軍備的胃納不大。」

中共亦會指出，它寧願根據許可輸入軍事科技來自己建造武器。

在北平並未擬妥購買軍備的名單之際，美國軍方消息人士說，中共看來有興趣獲得反坦克及防空飛彈。

中共已實次不直接取襲自蘇俄的款式來興建軍事飛機，據悉，北平有意購買美國F十六戰機的噴射引擎及電子零件。

中共空軍配備的主要是F六及F七戰機。這是蘇俄米格十九及米格廿一戰機的款式。

中共「解放軍副總參謀長」劉華清將於八月訪問華盛頓，與五角大廈磋商可能出售的美國裝備，他曾於去年五月在美國逗留三個星期，訪問美國的軍事設施。

華府迄今祇售賣「非攻擊性」軍備給中共，在卡特任內，曾援商售賣C一三〇運輸機、CH四七直升機及電子器材。

但是，中共有限的資產將會局限了購買軍備的龐大訂單，除非北平能夠在交易中成功地討價還價。

繼九月到訪中國大陸兩週的行程後，專責研究及發展的前美國國防次長皮里說，中共已準備出售鈦、鉬及鈮等金屬元素，美國短期內將獲供應這些用於航空及太空工業的元素。

此間觀察家相信，儘管兩國政府對台灣問題出現歧見，軍事合作應於未來數年逐漸擴大。

中共與美國言歸於好的一個原因是：蘇俄在它的邊境部署了四十五師共四十五萬軍隊。

海格隨行官員分析 美平倘要維持關係 歧見必須小心處理

【馬尼拉十七日美聯社電】美國總統列根政府一名資深官員繼美國務卿海格往訪北平後表示，假如中共與美國要維持良好關係的話，中（共）美雙方必須極其小心。

官員同時說，列根政府決定考慮出售武器給中共，並不表示進一步准許中共購買武器。該名拒絕透露身份官員提出警告稱，決定出售例如高性能噴射機給中華民國，將嚴重損害美國與中共的關係。中共方面斷不會接納如此武器交易。「我們對中共方面可理解的關注極之敏感和小心，假如處理失當的話，將產生很多後果。」

這名在國務院及政府掌管高職的官員，在從北平飛往馬尼拉的四小時行程中，向記者簡報海格訪問中共的情況。

他是知道海格在這些問題上的想法。他說，正當海格認為他與中共最高領導層的會談必會成功之際，中共與美國之間仍有明顯的分歧，雙方必須小心處理。

他說：「海格此行顯示中（共）美之間的意見有很大分歧，這些分歧將繼續維持。答案並不是預測好壞結果，而是隨着時間過去觀察中（共）美雙方所作的種種表現，雙方均知道這些敏感和內外矛盾必須由兩地政府處理。」

他上述評論顯然是要求人們諒解中（共）美對中華民國長期以來的關係。中共認為台灣是中國大陸其中一個省份，出售武器給中華民國有侵犯國家主權之嫌。儘管該官員星期三未有就此加以証實，但美國務院其他靈通人士最近曾表示，海格正迫使白宮擱置中華民國要求在最少一年內供應精密噴射機的決定。

中共警告越南 暗示會予以第二次教訓

【北平十七日美聯社電】中共的主要報紙星期三日刊登讀者來信警告越南說中共對邊境衝突事件的忍耐是有限度的，暗示會予越南以「第二次的教訓」。「人民日報」選載了五封讀者來信。

中共宣稱，自五月七日至今，已有大約四百名犯境的越南人被擊斃。這是自從一九七九年二月，中共為自衛計而揮軍進入越南，給予第一次的教訓以來，最猛烈的衝突。

有一封信說：「你們（越南人）仍應記取該項教訓，激到中國人民大發雷霆時，將會造成可悲的後果。」

以色列農業部長（右）向總理比堅指出猶太殖民區的戰略意義，並向他展示特拉維水平綫上的房屋及哥速機場的跑道。（合衆國際社）

美國家廣播公司報導 美利用大陸監察站 監視蘇聯飛彈試驗

【華盛頓十八日法新社電】美國國家廣播公司週三晚在此間報導，美國一年多以來，一直利用中國大陸兩座秘密的監察站監視蘇俄的飛彈試驗。

報導說，監察站由美國製造，並由美國訓練的中共技術人員操作。

國家廣播公司說，中（共）美情報合作源自前總統卡特在一九七九年簽署的一項秘密協定。報導說，在伊朗王下台及美國在伊朗監視蘇俄的基地關閉後，美國決定在中共境內興建監察站。

據悉，一九七九年四月，到訪大陸的美國參議員五人代表團曾向中共「強人」鄧小平提出在大陸建監察站的建議。鄧小平批准這項建議，稍後與卡特政府簽署協定。

國務院週三晚拒絕對報導置評。

馬可斯大選獲勝 誓言對付共產黨

【菲律賓馬尼拉十七日美聯社電】菲律賓總統馬可斯在大選中獲得壓倒性的勝利後，並稱「重新獲得自豪與自信」，他發誓會對付共產主義的敵對者。

東南亞國家協會外長於六月十七日與馬可斯夫人依美達（右）一同出席第十四屆東協部長級會議，左為馬可斯總統。（合衆社）

但馬可斯的主要敵對者，指大選結果被過分誇張，並對其六年統治表示懷疑。他們並稱將繼續爭取結束馬可斯的獨裁統治。

馬可斯告知到訪的東南亞國家協會的外交部長，這次大選顯示其外交政策獲得民衆支持。

馬可斯在東協國週年部長會議上聲稱：「由於在昨日的大選中，菲律賓人民的呼聲充分發揮出來，我今日向衆位說話時，亦感到格外榮幸，充滿自豪和自信。」這位六十三歲的領袖，正式宣稱在週二的選舉中獲得勝利。據非官方的統計顯示，馬可斯獲得百分之八十六選票，取得了壓倒性的勝利。

【馬尼拉十七日法新社電】在菲國進行大選期間，敵對者的伏擊行動，使死亡人數增至三十七人。

一批疑為共黨游擊隊員，週一晚在北部的省份伏擊一支軍事巡邏隊伍，巡邏隊員開火還擊，殺死了五名游擊隊員。但軍方的死傷數字則未能獲悉。

美國防部長估計 軍事投資差距 美落後俄六年

【華盛頓十七日美聯社電】美國國防部長溫布格週三估計，可能需要超過六年的時間來「填補美國與蘇俄之間出現軍事投資的差距」。

溫布格在紐約的外交關係議會中致詞警告，蘇俄獲得新軍備的開支可能繼續超越美國，「甚至在列根政府繼續撥出需要更大國防開支」的情況下亦復如是。

溫布格說：「假如蘇俄繼續以目前的比率增加其軍費，而我們的軍費一加速續的實質增長率百分之十，那末，直至一九八七年後，我們才能徹底填補在軍事投資的差距。」

總統建議在五角大廈一九八一至八二年度財政的預算中增加二百廿六億美元。

新政府辯稱，這項空前的增加對克服它所稱的十多年來美國忽視防衛而蘇俄軍力明顯大增的情況是一個必需的開端。

以襲伊事件損害中東和平 國務院官員稱 美對此感驚慌

【華盛頓十七日路透社電】國務院一名高層官員今日說，以色列襲擊伊拉克核子反應爐損害尋求中東和平的努力，美國對此感到驚慌。

國務次卿史托索在衆議院外交事務委員會上作供時表示，「所有各類的問題」均源自六月七日的空襲。

他說，突襲令該地區緊張氣氛增加，並令埃及總統沙達的立場趨於複雜。他在一九七九年不顧其他阿剌伯國家的反對與以色列簽署和平條約。

史托索表示，襲擊亦引起美國特使夏比的深切關注，他正致力斡旋以色列與敘利亞就部署在黎巴嫩境內敘國反飛機飛彈而出現的緊張。

史托索說：「我們關注以色列今次的襲擊行動，並不能不因襲擊損害尋求中東和平而感到驚慌。同時，我必須坦白地說伊拉克一直在中東和平的進程中未扮演一個建設性的角色，它甚至拒絕承認以色列的合法主權。」

他又表示，希望突襲不會破壞夏比的任務。

但是，史托索今日說，夏比一直能夠與捲入飛彈危機的各方面會談，包括敘利亞、黎巴嫩及沙特阿剌伯，而「它們全部清楚表明，以色列的行動令他致力達成解決黎巴嫩問題的努力蒙上陰影。」

不結盟國要以國 賠償伊拉克損失

【紐約聯合國十七日法新社電】不結盟國家週二要求聯合國安理會制裁以色列，因為該國曾在一星期前轟炸伊拉克核子研究中心。

這些國家亦要求以色列對於且細斯核子反應堆所受到的破壞立即進行賠償。

在這個不尋常的全體委員會召開後，他們發表一份公報，勸告所有會員國，特別是美國，不要再給予以色列任何經濟、政治及軍事援助，因為這只會鼓勵以色列繼續進行不結盟國家所稱為的侵略政策，打擊阿剌伯國家及巴勒斯坦人民。

中共黨報抨擊 蘇聯的擴張主義 妨礙了關係改善

【北平十七日美聯社電】中共主要報紙星期三日宣稱，蘇俄的威脅與對中共的擴張主義者的政策，是解決邊界問題及改善關係的基本障礙。

中共的黨報「人民日報」詳細列舉了雙方於一九六四年展開的邊界談判的經過。該項談判至今仍未獲得重大進展。除卻該項談判之外，中共於一九七九年讓中俄友好條約失效，雙方其後又開始談判改善國與國之間的關係。一九七九年於蘇俄入侵阿富汗之後，中共又停止與蘇俄談判。

「人民日報」又說：「越南及整個中南半島現正被用來作反中共基地。」

它說，蘇俄的佔領阿富汗，危害世界和平及中共的安全。該報說：「這麼一來，蘇俄的武裝部隊，便構成了對華北、華南及華西的軍事威脅。」

它說，蘇俄對邊界的觀念，「不僅是不够好意的，而且危險的，充滿着擴張主義和火藥味。」

「人民日報」說：「衆所週知，在過去十多年來，蘇俄在中國邊境集結大軍，部署越來越多的攻擊性武器，成立指揮部及不停舉行軍事演習，及矛頭指向中共的其他軍事活動。」

它說，該項威脅的一部分，是在外蒙古建立的基地。中共說有蘇俄一百萬名以上的大軍駐防於面對中國的蘇俄及蒙古邊區。

蘇聯指海格訪平 是美平加强勾結

【莫斯科十七日美聯社電】蘇俄通訊社星期三報導說，美國國務卿海格到大陸的訪問，顯示出北平已進一步與美帝國主義勾結。

「塔斯社」說，根據外國美權傳播媒介的消息，海格於原則上同意將武器出賣給中共及將來增加防衛上的交易。

「不僅使與中共為鄰的國家有理由關心，而世界國家亦有理由關心。」

該項評論沒有特別提及中共的頭號敵人蘇俄對此的任何牽連。

世界最大潛艇 在美康州試航

【康乃狄格十七日美聯社電】世界最大的潛水艇已開始試航，並由私人及官方艦隻團着護航，岸上的武裝反核子示威不斷叫囂，此外有十二艘[illegible]，比原定完成時間遲了兩載，於上星期五時開航，進行三日的試驗。

當「俄亥俄州」號緩緩駛過之際，超過五十名得到「美國之友服務委員會」資助的示威者，

心臟病加造愛 中年漢致命傷

【倫敦十七日美聯社電】英國一名病理學家說，中年而患有心臟病者，會有「馬上風」的危險。

約克郡內政部病理學家艾倫爲醫說，患有心臟虛弱或其他心病的男子，會因行房時引起精神緊張和身體疲勞而致命。「我處理過很多突然死亡的人，其中一種致命死因是心臟病，當他們生存時都不以爲然，事實上我恐怕性行爲可能是他們其中一個致命弱點，性行爲可令身體不適的人喪生。」

他是於上星期在倫敦皇家病理學院一次會議上，發表性行爲與突然死亡有關的報告。

他說，中年患心臟病而有性行爲的女子，比男子的死亡危險較少，「首先，性行爲對女子而言，她們較少筋疲力倦，其次男子較多患心臟病。」

陪同皇儲遊覽之際 紐約市長竟抨擊 英對愛爾蘭政策

【紐約十七日路透社電】當英國皇儲查理斯抵達參觀芭蕾舞的演出時，數千名親愛爾蘭的人士在紐約林肯中心門外示威，高呼口號。

當皇子步下裝甲的黑色轎車時，保鑣保護着他，數百名警察則阻擋着示威者。

抗議者揮舞着要求結束英國對北愛爾蘭統治及英軍撤出的標語，其他的標語則提及被收監絕食致死的桑茲事件，說桑茲是死在英人手中的。

第一夫人南茜列根陪同皇子參觀皇家芭蕾舞團演出的睡美人，該劇的演出，是慶祝大都會歌劇院成立的五十週年紀念。

【紐約十七日路透社電】英皇儲查理斯今日抵達紐約，有一千四百名警察出動保護，但奇怪的是他的東道主紐約市長高治卻抨擊英國的愛爾蘭政策。

這次英國未來國皇的「遊要訪問」，是開始於南茜列根乘百萬富翁索柯姆的遊艇環遊曼哈頓一週開始的，同船遊艇的還有市長高治。

但在遊艇駛走，及在皇子聽不到的時候，市長卻猛烈抨擊英國統治北愛的政策。

他揮舞着拳頭對記者說，英國人應撤出愛爾蘭——但他不與查理斯皇子討論此事，因為皇室並不統治英國。

他說，「如果戴卓爾夫人在此，我會狠狠地抨擊她。」

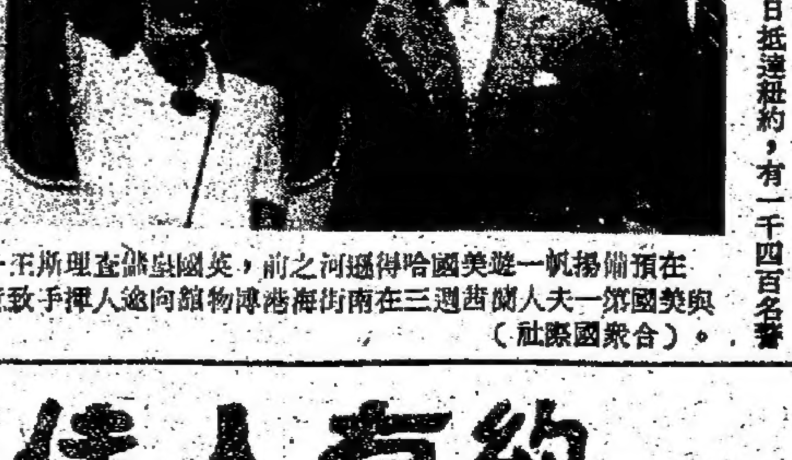

在預備揚帆一遊美國哈得遜河之前，英國皇儲查理斯王子與美國第一夫人南茜週三在南街海港博物館向人群揮手致意。（合衆國際社）

伊朗國會決定 辯論彈劾總統

【德黑蘭十七日路透社電】伊朗國會今日決定在週六辯論彈劾總統班尼沙德。一些國會代表要求將他處決。

今日的國會辯論成為一場「數字遊戲」，班尼沙德的支持者進行杯葛，阻止國會討論班尼沙德的地位。

但是贊成討論的代表仍佔多數——在二百七十席中佔了一百八十席

請支持公益金，捐欵寄香港郵箱第八八八號
八八八

工商晚報
逢星期1.3.5.增加兩大頁
內容更盛・精益求精

新風趣
逢星期5
資料豐富
內容充實
輕鬆怡情

逢星期13
中外古今
分析世界大事
說古話今圖文並茂
名人風趣軼事

娛樂圈
逢星期13
擴大娛樂版
影視圈內幕盡搜羅
藝人動態優先報導

佳人有約
請到 設計一流 服務週到之……
芝苑別墅 九龍塘施他佛道6號 ☎K－365231－6 免費停車場
蘭苑別墅 九龍窩打老道86號四樓 ☎K－035202－6
蕙苑別墅 香港英皇道145號 民聲大廈二樓 ☎H－714261 H－704352－6
華苑別墅 九龍塘窩打老道157號 ☎K－361161－5 免費停車場
全部套房・均裝設彩色電視・Hi Fi音响・電動圓床・噴射浴缸・電子按摩・蒸汽浴室
★各別墅裝有電子防盜自動報警系統★保障賓客安全★

御苑別墅
歡迎預訂 純粹租房
耗資千萬 備有豪華套房百餘間 每房設計不同
享受帝皇 裝飾宮殿
香港馬師道7－11號雅高大廈
☎H728972
H754422－33
車泊代客人專

衛生官員敦促港府 立例規定食物所含毒素限量

以便能加強管制花生油等食物衛生

各超級市場目前仍出售此等生油等，待廠方委託獨立化驗之結果。

【本報訊】衛生官員頃已敦促政府法定各種食物所含毒素之配量。若限量成為法律，則市政事務處之衛生官員便可以更注意有等牌子之花生油，此等花生油被消費者委員會提出警告，謂其含有有礙健康之雜質。

衛生官員已請當局制定准許各種食物所含芥酸及其它毒素之最高限量，以便執行管制。

據說，芥酸能影響心臟，消費者委員會星期一日發表之化驗結果，謂三種商標之生油中含有此種芥酸。

此等生油均雜有菜籽油。

衛生官員謂，直至有法定限量，彼等難以為力。但一經有規定，吾人即可以抽驗更多樣本，及特別注意消費者委員會所指之牌子。

消費者委員會發言人謂，此等生油祇懷疑有礙；消委會之責任係向公衆發出有此可能之警告。

尖沙咀建展覽中心 多項問題尚待解決 已委出委員會接洽顧問工程

【本報訊】工商署署長杜華昨（星期三）日指出，建議中的展覽中心，仍有很多待解決的問題。

杜華主持第十二屆最新文儀系統展覽會開幕時稱：港督會同行政局於考慮顧問公司研究設立展覽中心的需求性和可行性的調查報告後，同意本港顯然須要設立展覽設施。尖沙咀一幅土地已劃定用作興建展覽中心。政府業已委任一個非法定的委員會，成員包括工商業、旅遊和銀行的代表，該會現正着手接洽專門公司投標第二期顧問工程。委員會是由香港上海滙豐銀行主席沈弼出任主席。本人預料顧問工程可於四至六個月完成。我們的宗旨是找尋下列問題的答案，包括應該如何與建展覽中心？該配備什麼設施？政府，亦即是市民在資金和經常開支方面要付出多少？中心將帶來多少收益？可用什麼方法盡量發展場地的潛力？應該由那方面負責管理及如何管理。」

杜華解釋說：「答案必須以許多相關的因素而作出的恰當評估為根據，其中包括財政、成本、結構和工程的律則等，而有關方面要耗費相當時間及作出詳細策劃，方能作出最後和正確的決定。」

他表示深知很多人都感覺到缺乏展覽場館，置本港於不利的地位，他說：「我同情一般人的見解，但可惜問題並無簡單、容易或立即可行的解決辦法。」他並稱：「那些若干年前已在本港關設展覽場館的人士，結果卻轉而將場址改建為酒樓和娛樂場所，實在令人惋惜。當然我們不能批評他們的商業判斷力，但倘若他們並沒有這樣做的話，主席先生，你便不致需要婉拒一些有意參展商號的申請。」

社署補助志願團體政策 非官議員表關注 將在下週立法局會議動議辯論

【本報訊】立法局非官守議員，準備於下星期三（二十四日）的立法局會議中，動議就社會福利署的補助志願機構政策，舉行「休會辯論」。

方心讓、班佐時、何錦輝、及胡法光等四名非官守議員，昨晨接見香港社會工作者總工會三名代表時，透露上述消息。他們都打算在「休會辯論」中發言。

該會對於當局補助志願機構的現行方式，表示不滿。該會的代表說，由於政府所給予的補助數目，要扣除各項捐款及公益金的「普通撥款」，因此產生「你加我減」的「拉鋸作用」，影響社會福利服務的推行。

他們說，市民捐助公益金的原意，相信不是替政府省錢。當局這種做法，不會為廣大市民所贊同。

該會希望當局，儘早推行去年一個官方工作小組所提出的新補助政策。同時又提出若干建議，以改善目前的情況。在歷時約一小時的會議中，各議員表示對此事感到關注，並謂在研究這個問題的時候，會把該會的意見一併加以考慮。

社工總會指摘社署及公益金 解釋撥款避重就輕 難使市民明白實況

【本報訊】社會署及公益金日前就撥款與志願機構的問題作出解釋，社會工作者總工會昨日指摘該兩方面的解釋是避重就輕，並不能使一般市民明白撥款的實況。

社工總工會再度提出，社會署將公益金的普通撥款及市民的捐款，當作是志願機構的收入而扣除撥款，是極不合理的。

對於副社會福利署長陳方安生日前指出社會福利署自過往十年內，對志願機構的資助由「七〇至七一年財政年度的一千六百萬元，增至本財政年度的一億九千二百萬元」這種說法，社工總會認為十年內共增至十倍，意義不大。因為，十年前的人口與現在「天同地比」，此外，十年內，香港經濟蓬勃，公共開支增長是自然不過的事。社工總會更強調十年前，絕大部份的社會福利服務多由志願機構承担，政府推動的服務於比例上是佔很少數的，若比較十年前與現在之生活水準，物質水平和通貨膨脹率，上述「解釋」更不合理。

另一方面，公益金的聲明亦使人失望，據該團體於六月十三日之聲明「以過去兩年為例」，公益金會員機構共七十五間，其中十七間未有接受政府任何補助，獲公益金的撥款額則由二百七十八萬元，增至三百三十三萬元，至於獲政府補助的五十八個機構，獲公益金撥款由一千五百五十萬元，增至一千八百七十一萬元，而獲社會福利署的補助款項，則已由六千一百萬元，增至七千五百九十一萬元，而不是所傳的「減扣政策」。由上述數字中，社工總會指出公益金於過去兩年，大部份撥款均用在政府資助服務中（社署悉數扣除），社會福利署之資助數目與公益金撥款於過去兩年增加，並不能反映兩者之間的鈎掛，拉鋸關係，款項增加只能反映物質上升，薪金調整，機構服務之維持與擴充而已。

社工總會昨約見立法局方心讓議員，對社會福利署將提交立法局討論之資助政策新建議表示意見。該份建議書，將福利服務分作三類（一）主要的（二）需要的（三）次要的或可有可無的。前兩者的財政責任將由政府負起，公益金及私人捐款將不被計算在社會福利署資助內。可是「你加我減」的情況仍會發生在第三類之服務中。因為社會福利署在考慮對該等服務之資助時仍會將公益金及私人捐款計算在內。社工總會強烈反對這項建議。

社工總會的建議：

（一）公益金與社會福利署資助政策正式分家，它只補助那些不受政府資助的服務。

（二）所有經常性之福利服務由社會福利署承担資助責任。新建議中的第三類服務亦應由社會福利署「悉數資助」而不僅是「酌情撥款」。

（三）終止所有「你加我減」之拉鋸式政策。社會福利署對志願機構的資助不能將公益金和私人捐款計算在內。包括在建議中第三類服務方面。私人捐款亦不應計算在公共撥助內。

（四）志願機構及社會工作總工會代表均有福利政策和福利服務分類，標準之決策權。

圖為觀塘民政主任高廉善向周梁淑怡及岑敏玲解釋安樂村偷電情況。

檢討兩巴研究報告 將於九月底完成 考慮擴大市民參與討論方法

【本報訊】「檢討兩巴工作小組」的研究報告，將於本年九月底完成。待交通諮詢委員會考慮後，行政局將作最後決定。

副環境司孫明揚昨晚在「觀塘區反兩巴加價聯合委員會」舉行的記者招待會上作出以上表示。

孫氏同時在會上解答「觀塘區反兩巴加價聯合委員會」提出的五點質詢：（一）巴士公司是否會再加價？（二）巴士加價對民生的影響，（三）九巴的地產收益問題，（四）市民監管兩巴的可行方法，（五）巴士作為社會服務的應有政策。

對於外間人士抨擊工作小組成員全由高級官員擔當一事，孫氏說：當局正考慮擴大市民參予討論工作的方法。而政府亦已注意此點，但恐怕參予的市民過多，因此只能限於個別有代表性的市民，至於選任何人參予此事，正是當局感到困擾的問題。

談到屢為人提及的九巴地產收益問題時，他表示：由於泰利來公司只是九巴屬下機構，涉及私人公司的業務，政府目前已與九巴就此事展開商談，希望能於本年九月底有結果，以便能與小組工作報告一併提交「交諮會」考慮。

對於第一點的質詢，孫明揚回答：由於工作小組負責檢討工作，一切只能留待行政局作最後決定。至於巴士公司於本年內是否會再加價，他本人實不能作出任何答覆。但他強調，不論屆時行政局決定加價與否，當局必首先考慮到民生的問題。

至於第五點的問題，檢討兩巴工作小組目前正積極進行研究此項問題。

今晨市場價格 肉類魚蝦蔬菜

品種	價格
上肉	九元六角
牛肉	十六元
雞	十元至十四元
鴨	七元五角至九元
紅衫	七元至九元五角
大魚	十二元至十四元四角
鯇魚	十二元至十六元
田雞	廿四至廿六元
節瓜	三元六角至四元
菜心	三元六角至四元八角
白菜	二元八角至三元六角
通菜	一元六角至二元

（價格以每斤計算）

美考慮在下財政年度 減少收容越難民 買少見少本港難民被收容額又減二千名

【本報訊】美國下財政年內減少收容越南難民百分之十五。據美國領事館人員表示，一年之總收容額可能由十六萬八千名減為十四萬四千名。

但領事館發言人謂，此舉對香港無大影響，因此區之收容名額係減二千名而已。

美領館難民事務官布魯卡稱，在一九八一——八二年度之預算中，列於政府已請求國會撥款供越南難民計劃之用，此計劃[illegible]諮詢國會有關收容難民之數目。

布魯卡謂，一高層代表團將于今年底之前訪問本港及其他東南亞國家，研究整個越南難民問題。彼等將及時將其觀點向華府報告，以備諮詢。

布魯卡又謂，諮詢將於八月進行，決定收容多少人到美國。有可能被要求收容更多數目，若然，吾人又須再向國會要求增加撥款。渠謂，關於收容本港之難民人數，須視乎本港有多少人與其他國家之比較。

渠謂，美國知道今年外流難民增加，但不能預測實際外流之數，祇有根據過去五六年紀錄作最佳之估計。

就目前言，香港難民最多，佔此區之三分一。但泰國現仍有二十五萬高棉與寮國難民。

渠謂，美國所收之越南難民中，本港佔百分之十[illegible]

廉警再合辦防貪座談會

【本報訊】由廉政公署與警務署再度聯合舉辦的「執法與防止貪污」座談會，前日及昨日（星期三）一連兩天，在和記大廈廉政公署會議室舉行，共有二十名高級警務人員及廉政人員參加。這個座談會是於七九年三月首次舉行。座談會由廉政公署執行助理處長麥鼎賢和警務處總警司石博德聯席主持。主講者計有廉政署執行助理處長白嘉恩及警務處高級警司潘誠。白氏之講題為廉署接獲舉報後展開調查的程序。潘氏則談論警務處分局長之職責及警方如何按區域推行撲滅黃、賭、毒的工作。

與會者更進行分組討論，探討如何改善廉署與警務處之間的聯繫，並討論警區分局之防止貪污措施。座談會結束後，與會者更前往參觀廉政公署之執行處。

滅罪委員訪問觀塘

【本報訊】撲滅罪行委員會兩名委員，市政局議員周梁淑怡女士及民政署助理署長岑敏玲小姐，昨日前往觀塘滅罪委員會訪問，並就該區對防止罪行所作的努力，作更深入了解。

是次訪問，是撲滅罪行委員會一連串同類活動之一，旨在加強協調各分區委員會的滅罪工作。

撲滅罪行委員會乃一九七三年由政府委任成立，在政府與民衆間負責策劃、組織及統籌滅罪工作，從而協助警方撲滅罪行。

昨日在觀塘職業訓練中心舉行的滅罪研討會由觀塘民政專員徐均平主持，出席者除分區委員外，尚有區內中、小學的校長參與討論。他們並就最近出版之「青少年犯罪問題工作小組報告書」中所載建議，對如何撲滅青少年罪行及特別討論如何防止黑社會勢力滲入學校等問題，懇切交換意見。

會議完畢後，出席者聯袂前往秀茂坪區附近的安樂村訪問。由於該木屋區經常發生偷水電事件，最近已有計劃向該村提供電力供應，作為減少該等不法行為措施之一。

旅港軍校同學祝校慶 數千人參加場面熱鬧

【本報訊】旅港軍校同學會，前晚假尖沙咀一間酒樓慶祝母校五十七週年校慶，參加人數達數千人之衆，席間大會勉勵各人繼續堅持忠貞精神，為復國大業努力，解人民于倒懸。

前晚大會由徐自強担任主席，領導慶祝儀式，而大會更邀請到報界前輩李少[illegible]

圖為旅港軍校同學會，昨晚慶祝母校五十七年校慶，李少華教授（站立者）被邀致詞，勉勵各人繼續為復國大業努力，解人民倒懸。（本報記者林祖旺攝）

九龍區警察總指揮表示 市民舉報罪案 突有下降跡象 呼籲警民合作保障治安

【本報訊】九龍區警察總指揮莊士端昨午在青島獅子會演講「九龍的治安」時指出，近日發生的一些千奇百怪及殘忍成性的暴力案件，使市民很容易在耳濡目染的環境下，受到不良的影響。

他並謂，在九龍區域，警方人員搜查可疑人物，而揭發其企圖入屋行劫，遊蕩或持械者，每月約捉拿到三百人。

莊氏認為，防止罪案發生有賴市民舉報。今年首三個月，九龍區罪案舉報有三千宗，近三個月比前二個月少了三百宗，又比去年同期少了二百宗，這是很可惜的。

假如市民積極地舉報，尤其是目擊暴戾案件的市民，對警方是非常重要，市民如肯合作，為舉報者將得保障，治安將得好轉。因為，地點及時間提供了詳盡的資料，警方的巡守可配合最高的效用。

他又表示九龍區面積祇有廿平方哩，人口達二百五十萬，有五千五百名警察，每天平均有七百名警員按班次輪流巡守。

駕車者注意

【本報訊】運輸署宣佈：位於地下鐵路觀塘站下面，通往鯉魚門之一段觀塘道，將於星期六（六月二十日）上午九時起至翌日（星期日）上午九時止，暫行封閉廿四小時，以便進行修路工程。在上述封閉時間內，前往鯉魚門之駕車人士，應盡量避免使用通往該處之兩行車綫。

屆時，該處將有適當標誌，指導駕車人士使用其他路綫。

香江學生會 聲援王希哲

【本報訊】香江書院學生會於六月十六日舉行座談，僉認「李一哲大字報」起草人之一的王希哲，乃民主運動之堅強鬥士，不幸一再被捕，令人髮指，王鬥士為爭取大陸人民自由民主而奮鬥，堅持革命到底，再接再厲不屈不撓，中共雖然迫害人權摧殘民主，但正義必可戰勝邪惡，大陸人民終有獲得自由民主生活之一日。

前國軍軍官楊達 在港病逝明日出殯

【本報訊】故陸軍步兵上校楊達，字漢青，廣東省蕉嶺縣人，畢業於中央陸軍軍官學校第十一期，歷充排連營長參謀科長等職。民國卅八年大陸變色，舉家來港，艱苦維生，信奉天主教，曾參加公民協會，並服務各自由社團，擁護中興大業，近有定居台灣意向，不幸於本年六月十五日上午九時卅分，病終九龍法國醫院，享壽七十[illegible]

亞洲各大城市今日天氣情況及展望

城市	今日最高溫度（攝氏表）	今日最低溫度（攝氏表）	天氣展望
台北	卅一度	廿五度	有霧
漢城	三十度	廿一度	有霧
東京	廿七度	廿二度	驟雨
馬尼剌	廿九度	廿二度	驟雨
曼谷	卅二度	廿六度	雷暴
吉隆坡	卅三度	廿五度	晴朗
新加坡	卅一度	廿五度	雷暴
廣東	卅二度	廿六度	密雲
上海	卅一度	廿三度	有霧
北平	卅一度	廿二度	有雨

賽馬車昨日成績及派彩

場次	冠軍	亞軍	季軍	連贏
（第一場）	⑥即刻派 獨贏派彩：五十五元 位置：廿二元	①逐洋艦 二十元	⑨再 賽 十五元	連贏：四百卌七元
（第二場）	⑨包你有餘 獨贏派彩：二十三元 位置：十五元	⑧多歡笑 十六元	②西方泰利 廿九元	連贏：八十八元
（第三場）	⑤德 義 獨贏派彩：二十八元 位置：十四元	⑧大力士 卅七元	⑦利 駒 十九元	連贏：三百一十一元
（第四場）	⑨發 駒 獨贏派彩：三十八元 位置：廿一元	⑤威安迪 卅二元	⑥閃耀孖寶 廿三元	連贏：二百八十元
（第五場）	⑥德 智 獨贏派彩：四十九元 位置：十四元 三重彩 一百四十六元	③冠 駒 十二元	⑤神 醫 卅三元	連贏：四十四元
（第六場）	⑤海 燕 獨贏派彩：一百〇七元 位置：廿三元 三重彩 四百一十四元	④銀 海 十四元	⑦驅逐艦 卅一元	連贏：八十一元
（第七場）	①茶晶石 獨贏派彩：三十三元 位置：十四元 三重彩 四百〇六元	②丁財兩旺 十九元	⑨麒麟駒 卅九元	連贏：一百三十一元
（第八場）	⑤統 帥 獨贏派彩：一百五十八元 位置：卅八元 三重彩 一千〇四十元	⑥大家好彩 十五元	①繼續前進 廿八元	連贏：二百〇三元
（第九場）	⑤百家樂 獨贏派彩：四十二元 位置：廿五元 三重彩 三百一十元	⑨天龍大俠 七十一元	④大華之寶 廿四元	連贏：五百七十三元
（第十場）	⑤太白孖寶 獨贏派彩：四百十六元 位置：四十一元 三重彩 七百五十二元	③百事得寶 十九元	②格 蘭 十八元	連贏：三百七十二元

（註）以上派彩額三重彩以二元計算（W．P．Q以十元計算）

盧華基馬清儀結婚

【本報訊】本港商業界聞人盧玉樑先生長公子盧華基君，與金融地產業鉅子馬錦燦先生六女公子馬清儀小姐，昨（十七）日上午十一時半，在大會堂婚姻註冊署舉行結婚典禮，并於是日下午五時，假香港富麗華酒店翡翠廳舉行酒會，歡宴嘉賓，到有官紳名流，工商鉅子，及法律界聞人親友等數千人，備極熱鬧。

新郎盧華基君，係在港接受中上教育，嗣赴英倫深造，在倫敦法律學院畢業，回港為社會人群服務，卓華不凡，深受器重。新娘馬清儀小姐，為美國紐希麗大學工商管理系學士，現任美國錦燦海外發展公司董事，及大生地產置業等職，并曾出任保良局戊午年總理，熱心公益，蘊藉端莊，才華卓越，實為女界傑出幹才。

圖為盧華基、馬清儀新婚儷影。

聘新聞工作者

本報擬聘請下列人員，凡對新聞工作有經驗及有興趣者，可以應徵：

（一）翻譯：主要為「英譯中」，須中文暢順。

（二）娛樂版記者：須對電影電視等娛樂圈有深切認識。

（三）[illegible]

聘六度技工

誠聘六度打稿技工一名，男性，需日夜工作，有工作經驗者優先錄用，有意請函履歷及要求待遇，寄香港分域街十八號人事經理收，信封面寫明「六度」。

本報誠聘 柯式印報技工 及機房練習生

男性需夜班工作有經驗者優先錄用有意函履歷及要求待遇寄灣仔分域街十八號本報經理室信面寫「印報技工」。

"一心"旅行社 K969174 K911688 台證 九天出 $90 全港最平最快

九龍旺角彌敦道656號胡社生行912室（即旋轉餐廳樓下）

全部來回：檳城1710 亞庇1510 北京2090 上海1500 台北630 東京1060 大板540 韓台1300 泰國900 星馬1550 星馬泰1680 菲律賓680

現已開始．接受辦理．加拿大．美國．歐洲．英國．學生．移民．探親．機票．（歡迎來電查詢）

大地搬運公司 電話：K-322648 H-640433 搬屋．搬廠．搬寫字樓

醫藥 喉 專科中醫 吳景雲醫師 喉痧 喉癰 雙蛾 喉痛 喉癬 陰虛 喉爛 單蛾 喉症 館址：九龍中國國貨公司對面 由通菜街橫門電梯按（2）字上

徵求 徵婚

商業 遊艇班 悠久歷史 青年會寓打老道會所即開課 3-319111轉3023詢

招生

租售 旺舖租售 北河商場 一樓地點旺近地鐵位置好 大單邊平租廉售免佣 電⓪437347②631655洽

快樂戲院左側 大小單位租售 高層商住或連傢具 免佣 電K3058858或K696953

工商晚報 分類廣告 銷數廣 效力大 收費廉

每段大字四個，小字三十四個，每天三元，一日晚聯刊，每天六元，醫藥類每天三元，不折不扣，以四段為限（聯刊不在此限）

涉及法律性廣告，須攜同身份証

合刊處

（一）中區旅事廣利源東街八號地下 電話：二式五四九五．二式壹式三八

（二）灣仔分域街廿八號本報廣告部 電話：二七九三零七．二八零七零八

（三）彌敦道壹零零號東英大廈式零壹室生記租務處電話：六九八五五八

（四）旺角荔枝角道廿二號東興大廈生記租務處電話：八零二七九七

（五）九龍城周生生珠寶金行有限公司（太子道四三二號）

（六）青山道周生生金行有限公司（青山道三二六號）

（七）油麻地周生生珠寶金行有限公司（彌敦道二二一號）

（八）旺角周生生珠寶有限公司（彌敦道七零七號）

（九）深水埗周生生珠寶金行有限公司（大埔道四七號）

（十）佐敦道周生生珠寶金行有限公司（佐敦道卅七號L）

（十一）紅磡周生生珠寶金行有限公司（蕪湖街九九號）

（十二）荃灣周生生珠寶金行有限公司（荃灣青山道一九九五號C）

（十三）元朗周生生珠寶金行有限公司（元朗青山道八七號）

（十四）九龍太子道一五七號彌敦道交界東平大廈地下麗紅屋

（十五）荃灣沙咀道一一四號地下壁暇時計中心

盡市民天職 捐香港公益

子女三兩，衣食充足，有適當教育，子女五六，唯有食粥，多子未必係多福。

如蒙惠刊本報日晚廣告 請電H二七九三〇七或三二五四九五洽

痔瘺 苗樂天醫師 立止痔血脫肛 （醫法獨到．保證滿意）

拍戲祇為謀生計
瑪蓮妮不介意角色大小

瑪蓮妮姬莉芙雖然老是在影片中演些次要的角色，但她並不介意，因為在她來說，演戲是一種工作，是她的職業，只要有片可拍，她就能够有片酬收入，能負担起家庭開支的一部份，吃得飽，住得暖，又那會在乎是不是主角呢？瑪蓮妮說：「我不是大明星的材料，這一點自知之明我倒是有的，更何況我的興趣並不在演戲之上，大明星與小演員的各自形成，運氣當然是最大的關鍵所在，而興趣所佔的因素亦是不少。」

電影角色之中，瑪蓮妮最常演的是一些主角之外的次要人物，而這些人物往往有着綠葉襯牡丹的效用，間接令影片生色不少。近年來，瑪蓮妮較多拍香艷色情片之類，最新的一部是「小樓春正濃」，片並她演的是一個女管家似的人物，與女主人及一名男子合加瞞着女主人妹妹所承受自己去世父親的遺產。

極力強調自己的興趣並不在演戲之上的瑪蓮妮，閒時最大的嗜好是看電視。只要不用拍片，任何一個她的朋友都經易可以打電話到她家中將她找着。除了看電視，她的第二嗜好是種盆栽，家中滿佈濃濃的草綠色彩。瑪蓮妮其實很年輕，雖然從「小樓春正濃」中看來她似乎十分成熟，但奇怪的是她不大愛各類的戶外活動。

艷情片「小樓春正濃」片中一幕。

狄波拉打醒精神 妙手神偷不易演

狄波拉最近為拍「妙手神偷」，又損失了幾磅肉，雖然該劇只有十五集，但拉姑之緊張程度有如新紮師姊，短短的拍攝時間，已經令她疲累不堪了。

「該劇不易演。」拉姑說。以她的演戲經驗，居然也感困難，看來不簡單。「在劇中，我飾演反派，走個笑裡藏刀，野心極大的女人。」

近年來，狄波拉做了謝太，客串演出電視劇，是打風流工，作為精神寄托而已，她純為演戲而演戲，戲路更見廣濶，正反派皆出色。其實，拉姑演技全面，外型正邪俱能，若只走正派戲路，實在是浪費。

狄波拉打風流工，有權「揀肥而噬」，認為合適的才演。「神偷妙手」的風格新鮮，是喜劇，但亦很現實，拉姑說：「我最喜歡新鮮的，該劇題材新，可以過過戲癮，而且十五集不長不短，最適合我。」

不過，拉姑的拍檔是任達華，在「衝擊」裡，兩人合作，十分好戲，拉姑對華仔的認識更深。這次再結片緣，華仔的演技已進一步，且看他們今次又有何創新的合作吧。

急性子慢動作
程剛暈倒片場

台北傳來消息，程剛因為拍片過於操勞，於日前昏倒片場，入院留醫了一天，圈中人聞訊，皆說早料到有此一天，因為程剛在台灣的忙碌程度，較在港時超出百倍，以他的急性子慢動作，以及五十多歲的身體，如此緊張吃力地工作，病倒乃屬遲早的事。

程剛在港拍完「流氓千王」赴台，便一直忙到現在，一年多以來不曾休息過。他拍賭片千片的過人手法，令他成為最搶手的導演。目前，程剛不僅本身片約排到明年八月，更同時策劃幾部片的拍攝。他的兒子小東，不時放下香港的工作，前往台灣協助。

程剛個人與片商都希望每部片都由他親自執導，無奈程剛太忙了，祇有採此折衷辦法，但程剛雖說祇為其他片策劃，其實也盡量抽時間親身參與拍攝。他拍賭片喜用大卡士。當年「賭王之王」如是，令他轟動台灣的「賭王鬥千王」如是，即將在港上映的「流氓千王」，更是一部難再見到的大卡士製作。

「流氓千王」演員有宗華、李修賢、陳萍、妞妞、余莎莉、王鐘、艾飛等。

程剛目前在台開拍的最新賭片「沙家十五女英豪」，也是大牌如雲。因為老板肯出錢，程剛名氣大，大牌們均樂於拍他的影片；但與此同時，程剛單為分配戲份，處理擋期已够頭痛了！

今日電視節目

麗的第一台

- 12.33 好戲連場：
  - ㊀粵語長片「太極追魂劍」羅劍郎、羅艷卿主演
  - ㊁粵語長片「人海雙雄」林家聲、南紅主演
- 4.00 下午茶（婦女節目）
- 4.30 宇宙飛龍
- 5.00 醒目仔時間
- 5.15 神探醒目女
- 6.00 太空飛鷹俠
- 6.30 經濟快訊
- 6.50 新聞及天氣報導
- 6.55 奉告
- 7.00 IQ成熟時
- 7.30 着燈開飯謝電視
- 8.30 麗的劇場：自由萬歲
- 9.30 新聞報導
- 9.35 巡邏艇伏擊號
- 10.25 當年今日新聞及經濟行情
- 10.55 廣播簡訊
- 11.00 人在江湖
- 12.00 深宵影院「忘年之戀」（粵音配音）
- 1.30 夜未央劇場：碧血劍

（明日節目）

- 7.00 早晨節目及經濟快訊
- 7.45 經濟快訊
- 12.00 節目簡報
- 12.02 午間新聞
- 12.33 粵語長片「小白龍」甘江、馮寶寶主演

麗的第二台

- 4.00 醒目仔時間
- 5.35 浪裡明星
- 6.00 新聞摘要
- 6.10 生活的旋律
- 6.35 愛麗斯喜劇集
- 7.00 世界名人錄
- 7.30 警伯米勒
- 7.55 當年今日
- 8.00 新聞及天氣報告
- 8.30 神威勇探（中文字幕）
- 9.30 麗的影院「戀愛旅途」娶姬絲當美主演（中文字幕）
- 11.25 新聞報導
- 11.35 午夜場：CHAIO GANG WOMFN巴巴拉米露絲主演（兒童不宜）

無綫翡翠台

- 1.15 民間傳奇
- 2.15 午間電影欣賞「青春玫瑰」陳寶珠主演
- 4.00 雙鳳桃李
- 4.30 活潑小仙子
- 5.00 螢火蟲
- 5.30 快活谷
- 6.00 幸福何處尋
- 6.30 新聞報導
- 6.49 天氣報告
- 7.00 奉告
- 7.05 甜甜夢
- 8.00 香港八一
- 8.30 無雙譜
- 9.30 新聞報導
- 9.35 歡樂今宵
- 11.15 新聞報導
- 11.30 今日財經
- 11.35 鐵騎巡警
- 12.35 卿生一劍
- 1.35 英語長片
- 2.55 粵語長片「三女孩故事」謝玲玲主演主演

（明日節目）

- 8.00 仙巴歷險記
- 8.25 宇宙保衛隊
- 8.50 少年十五二十時
- 9.15 新姐出馬
- 9.45 粵語片長「天堂地獄水晶宮」于素秋主演
- 11.15 又會唱歌
- 12.00 武則天
- 1.00 午間新聞

無綫明珠台

- 4.00 芝麻街
- 5.00 體育狗
- 5.30 生活在明天
- 5.40 冠軍歷險記
- 6.10 生物奇珍
- 6.34 新聞提要
- 6.35 點祇朋友咁簡單
- 6.55 英語片
- 7.00 新聞及天氣報導
- 7.30 八個夠晒數
- 8.30 豪門恩怨
- 9.30 新聞簡報
- 9.35 明珠九點半「順風車女郎」李理遠塞頓主演
- 11.30 新聞報導
- 11.45 英語片
- 12.15 英語片

被稱東方皮亞李察
伊雷有意赴歐拍片

最近曾有義大利片商來港跟伊雷合作，拍一部故事發生在香港和歐洲的喜劇，談過一次後，原則上已達協議，惟伊雷手上待拍的片約仍多，要他在短期內撥出一段較長的時間去歐洲，必須先作準備，同時，他七月份又要去東南亞登台，因此，雙方約定，俟他南遊登台歸港後，再作詳談。

義大利片商所以忽然有意邀請伊雷合作拍片，是由於伊雷有些喜劇片在歐洲上映過之後，觀衆對他很感興趣，稱之為「東方皮亞李察」。

上月伊雷曾赴吉隆坡義唱四天，大受當地觀衆歡迎，東南亞娛樂商抓緊機會，想留他在星馬各地作巡迴登台，惟伊雷答應了黃華麒，在「交叉零蛋」公映之前，一定回來襄助宣傳活動，所以簽了七月份才前往的台期。

很多人都覺得伊雷似乎對「交叉零蛋」另眼相看，這自然是與黃華麒的交情，他們自年前合作過「林亞珍老虎命戲」之後，由互相欣賞而成為好朋友，雖說伊雷接「交叉零蛋」片約時，片酬方面絕不計較，但黃華麒是個耿直之士，他還是照伊雷當時的酬價付給，并沒有佔半點便宜，如果說讀伊雷拍「交叉零蛋」時特別賣力。伊雷對演出黃華麒的「交叉零蛋」另眼相看，也有他的理由。他說：「我由於心急還清債務，接劇本就不能太過揀擇，但一年中總得有一、兩部自己滿意之作，我深知黃華麒的才華，尤其在看過劇本後，我覺得這部喜劇不但極盡諷刺幽默之能事，而飾演的「學店」教師一角，也為我開闢了新戲路。」

伊雷最近曾去台灣，與片商洽談他準備開拍的自資片版權，他說片商看過劇本後，其中一部經已談妥，另一部因是寫實片，未知在當地能否通過檢查關，故未取得協議。他表示，必要時他會修改劇本，因近年台灣市場，對港產影片越來越重要。

明星與我 佑蓮

色情喜劇 冶艷風趣

「為色迷」是一部以一個風趣故事帶出連場冶艷鏡頭的喜劇，除鏡頭大胆外，觀衆另有娛樂成份豐富的收穫。圖為片中的一幕。

不想選擇圈內人

陳儀馨大嘆搵食艱難，她苦着臉說：「昨日去新界拍歡樂今宵外景，由於天氣太熱，故只穿一件單衫，但仍渾身被汗水滲透，我們所賺的真是血汗錢。」

「找個男友結婚吧，這就不用搵嘛！」

「搵食艱難，找個好男人結婚更難，我由十三歲開始拍拖，如今已快三十歲了，依然未找到適合的，看來面臨着老姑婆的危機。」

「你擇友的標準是要怎樣的？」

陳儀馨略為考慮，然後尖聲說：「唉，這樣好嘛？你首先澄清一事，外傳我與與爾拍拖，實在絕無此事。」

「你倆一塊兒的歡樂今宵，有可能日久生情呵！」

「別亂講，」陳儀馨竟在大發嬌嗔說：「我才不喜歡同圈入人拍拖呢，大家的工作時間不同，經常沒有機會碰頭，兩夫婦很艱難才得見一次面，那怎成？」

「如此說來，你喜歡圈外人嘛！」

陳儀馨咬咬下唇，然後俏聲說：「最好是圈外人，娛樂

韋白赴美會佳人
洪金寶為他趕戲

洪金寶最近日以繼夜，趕拍「敗家仔」，由於韋白本月底要到美國會佳人，故此，特別將他的戲場拍竣，以便成人之美。

洪金寶趕拍「敗家仔」，還有一個目的，乃是希望該片能夠趕及在暑假期推出。

暑假期間，所有學生放假，看戲乃是最佳娛樂，故此每年暑假，所有影片都收到盆滿缽滿，所以，導演們都爭着將自己的影片，排在暑假的黃金檔期推出公映，以便有更好的票房紀錄。

洪金寶經過了解，知道嘉禾今年暑期除了「龍咁威」、「金毅手」和「巡城馬」外，尚有檔期。

因此，洪金寶立即日夜齊拍，無論如何要趕及在暑假檔期推出。

洪金寶日來，除了拍戲之外，又與編劇籌備新片的劇本。

這部新片，是類似「鬼打鬼」之類的鬼片，嘉禾當局希望他在「敗家仔」拍竣後，立即開拍這部新片率。（行）

姜大衛徐少强 成為最佳搭配

姜大衛與徐少強成為了最佳拍檔，主演的影片已是票房保證，從曾志偉執導的「踢館」開始，至最近的一部「絕代英雄」都見甚為賣座。

「絕代英雄」上映午夜場時，叫好叫座，使製片家對姜大衛、徐少強這一配搭更具信心，一般相信今後會邀請他們拍片者將會更多，原因是兩人合演影片在港有觀衆，姜大衛在台灣、星馬有號召，徐少強在星馬、泰國擁有觀衆多，對內對外票房與賣座都有把握。請他們拍檔拍片，雖然要負担不輕片酬，然而也是除本有精。

姜大衛最近忙於錄映麗視劇集「帝女花」，還要面對麗的螢幕，接受「着燈開飯」節目訪問，向各報暢談近況外，還將宣傳其主演的「絕代英雄」。

姜大衛年來以拍片為主，還抽出一段時間演出電視劇，他絕不諱言指出拍電視劇雖然辛苦，要日以繼夜，通宵達旦的趕戲，惟是薪酬卻十分優厚，他承認演一套電視劇的收入等於拍兩部電影，難怪近年不少大牌影星也紛紛上電視了。附圖是「絕代英雄」片中姜大衛（右）的造型。

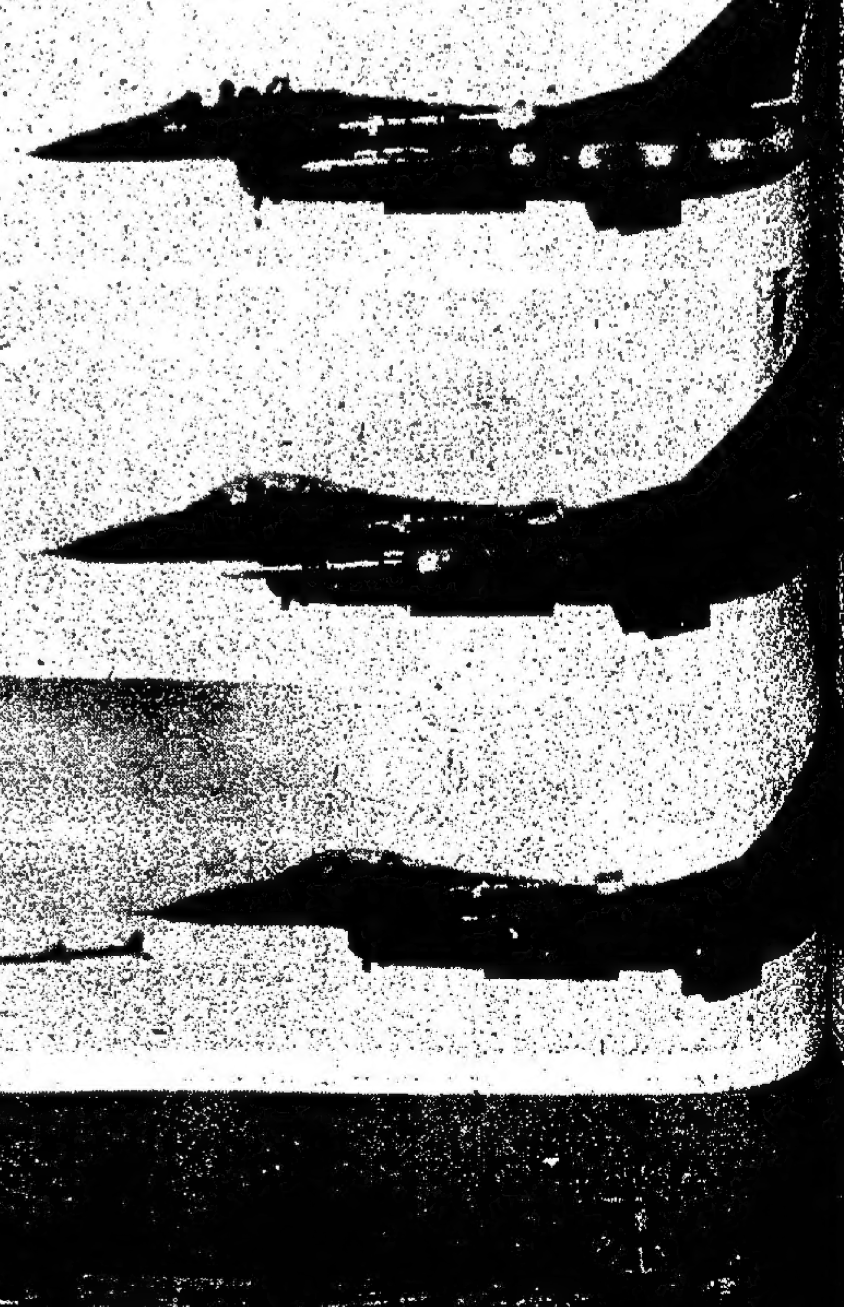

時事傳真

（一）圖中的一架F—16型戰鬥機正在新墨西哥州試驗一種先進的空對空飛彈。該種飛彈是由「曉士飛機公司」為美國空軍和海軍設計的。

（二）位於日本神戶的「人工島」，自本年三月開始展覽以來，共有六百萬人次參觀。島上各座臨時建築物展出日本先進的科技與電腦設備。

（三）海格抵達馬尼剌後，受到菲律賓外長羅慕洛歡迎，海格將與東協國家外長會晤，他表示在馬尼剌將集中討論高棉局勢與及蘇俄支持的越南侵略行動。

（四）列根夫人忙裏偷閒，偕兒媳看舞台劇後，到後台探班。

（五）波蘭團結工會領袖華爾沙，昨日對數千電業工人發表演說。

（六）菲律賓總統馬可斯在東南亞國家協會的兩天會議展開時致詞。坐在後面的分別是「東協五國」的外長及馬可斯夫人。

（七）週二在洛杉磯華盛頓山區的一座房屋發生大火，一名身份未明的男子（左）逃出火場，大火在微風及氣溫燠熱的情況下迅速蔓延。

（八）肯特貝里大主教登記官大衛．卡里博士六月十七日手持英國查理斯王子與戴安娜．史賓莎女士的結婚証書，在西敏寺拿給記者看。

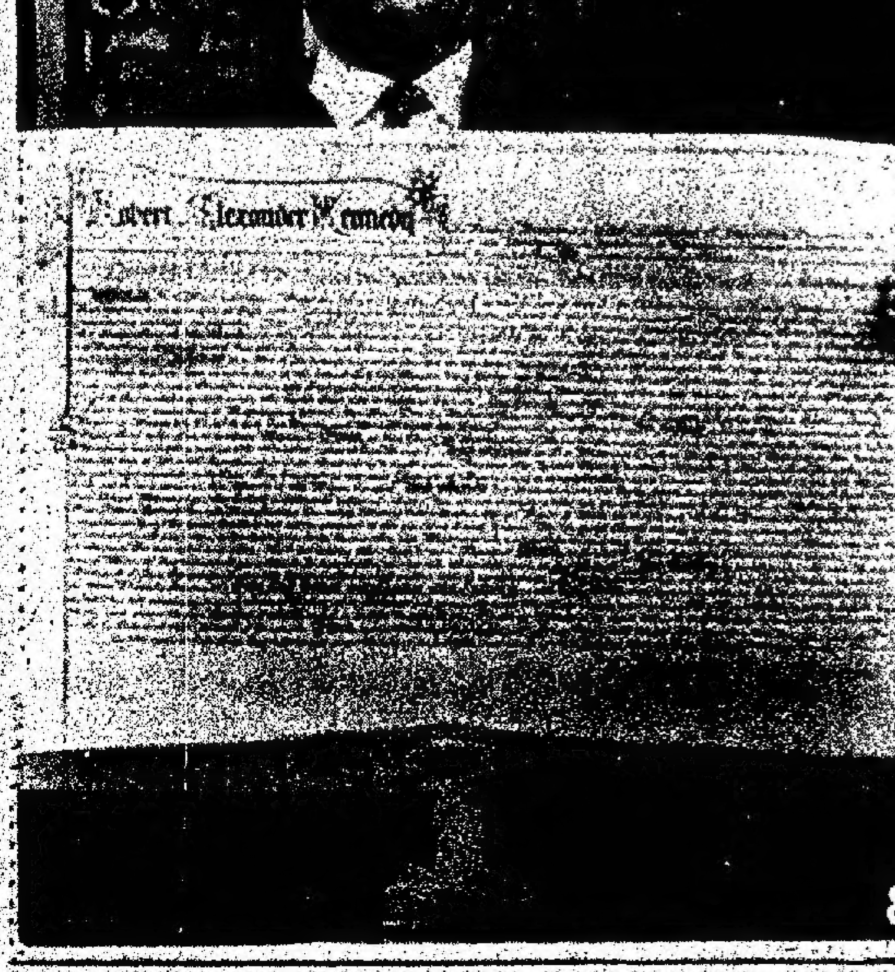

晚唱

米高

天下大亂美國就發

美國國務卿海格訪問北平，終於係不出人所料，向中共兜售軍火。佢係結束訪問離開北平個陣宣佈，美國決定售賣軍火俾中共，有的通訊社報導就話係攻擊性武器添。

賣軍火俾北平可大可小，事關北極熊唔知會點諗，連列根自己都話摸唔清蘇聯鬼個底。佢可能祇係得把聲，猛咁鬧中共同美國，又可能有所行動。

當然，就算美國佬話賣軍火俾中共，都要佢有錢買先至得，中共雖然自認國防落後二三十年，但又承認無錢買先進戰機。所以美呢單生意做唔做得成都成問題。中共可能係咁意買的科技零件就算數。

提到賣軍火俾中共，當然有人諗到美國又賣軍火俾台灣呢一筆。事關列根都強調會遵守美台關係法。咁美國佬就發嘞。

如果中共眞係買的美國攻擊性戰機，輪到台灣個邊要加强防衛，唯有又幫襯美國佬買番的戰機。一隻戰機就幾千萬美金，每邊買得十隻八隻，美國的軍火公司重唔笑大個口咩。

所以如果天下唔亂，美國佬實窮硬，而家佢都唔知幾肥。如果中共眞係同佢買戰機，又多十幾億美元生意。美國佬左右逢源。而且中東個邊又咁緊張。呢邊買的F十六——F十五俾以色列，另一邊又話賣的先進雷達機俾沙特阿剌伯。

而家中東咁亂，美國佬已經肥過猪仔，如果再攪到國共緊張的，的美股想唔起都唔得。

自從華爾街大崩潰之後，個股市一上到一千點就倒水咁回頭，今回列根舞的把戲出嚟，可能將的軍火公司股份揚高，跟住帶起個市，直衝一千點大關。

人地天下大亂之際，股份實跌，不過，美國佬就得天獨厚，咁亂咁過癮。

金手無雙

武俠長篇小說 諸葛青雲著 余丹青插圖

第二十七章：幾番較技

顧龍菴道橫棒上迎，原是虛招，既是包大空頓肘收杖，遂力達棒梢，改迎爲點地，向外一送！

這一來成了「百粵飛鷹」包大空的「和合爽門杖」，猛掃顧龍菴左右雙脇，「洞庭隱叟」顧龍菴的「蛟筋褰鐵槍棒」，疾點包大空心窩要害！

倘若雙方均把兵刃遞夠尺寸！則自然成爲兩敗俱傷之局！

一位洞庭大俠，一位百粵鉅寇，誰肯才開始就採取這種併骨拚命打法？遂各變招，重行戰在一處！

包大空的「和合爽門杖」，化爲兩團玄雲，顧龍菴的「蛟筋褰鐵槍棒」，則變作一片光影！

在玄雲密罩、光影狂遊之下，兩人並以「三陰絕戶掌」及「金剛掌」，不時硬對，但因功力彷彿，暫難分出勝負！

司空奇看得向「四海窮神」游大坤低聲笑道：「游老人家，想不到這位「百粵飛鷹」包大空還眞不弱，居然暫時能與顧大俠維持個分庭抗禮局面！」

游大坤揚眉笑道：

「司空老弟，你話中既有「暫時」兩字，是認爲顧老頭兒，必可獲勝？」

司空奇點頭笑道：「據我看來，顧大俠畢竟火候較純，應該在一百五十招左右，可以轉趨上風，而於兩百招內獲得勝利！」

說到此處，不禁眉頭微蹙地，訝然自語說道：

「奇怪，『九幽妖魂』宇文悲直到此刻，尚未露面，我就不相信他不會聽得我故意傳播的這條訊息！」

游大坤怪笑說道：

「倘若站在我個人立場，我倒希望宇文悲這條『九幽妖魂』，不在此地出現！」

司空奇莫明其妙地詫聲問道：

「游老人家此語何意？」

游大坤怪眼微翻，應聲答道：

「因爲上次在『太行絕頂』，我老花子又爲了不忍見死不救，從宇文悲手下，救了『毒鸞』龍化一命，遂得罪了這條『九幽妖魂』！宇文悲曾發狂言，說是祇要江湖再遇，便非對我老花子施下絕情毒手不可！」

司空奇聽得雙眉一挑，目閃神光說道：

「游老人家放心……。」

一語未畢，這位「四海窮神」游大坤便已縱聲狂笑說道：

「司空老弟莫要認眞，我老花子祇是開開玩笑而已！游大坤『四海窮神』之名，並非倖致，怎會當眞對那宇文妖鬼，有所怯懼？」

（二四〇）

八公散記

十四：北遊小記

老七屈指一算，說道：「呢間深圳飯店，籌備與建設，怕有半年咁耐咯，睇到大陸官僚作風咁犀利，驚怕再過半年，都未必可以開張營業呢。」

我順口問道：「你個間特區新舖，用石屎鋼筋起大厦咩，點解要建築咁耐？」

老七哈哈笑道：「入大陸攪生意，邊個有胆做永久性建設？譬如講咋呢度幾個聽到大把人民幣嘅大商家，佢地投資喺省城建設乜嘢白鴿籠賓舘，足足攪咗兩年有多，蓮地盤落樁工程都未完成，其中有啲老細睇落唔對路，陸續有人縮沙，將股權賤價轉讓咗咯，我攪呢間中型飯店，爲避陣起見，全部採用臨時建築材料，搭棚咁搭啫，亦遇重重困難，凈係辦理材料入口手續，要煩死人，不特慢時失事，付稅多多，聘用建築工人一層，又係勞神傷財嘅煩惱事！」

我也跟着莞爾一笑：「大陸人力係著名低値產品，點解又會勞神傷財？」

老七接着滔滔而言：「大陸人力低廉，係人都知，但係我哋投資建築，無權自己聘用人力，全部委托特區工程機構包辦，呢個衙門，一樣十足官僚作風，辦事速度慢吞吞唔在講，聘工從中剝削，手法倒是第一流，譬如合約上註明僱用三行一工，我哋須付港幣六十元，查實工人實際到手工酬，祇不過人民幣四元都唔夠，大部份外滙工資，歸衙門收益咯，再講僱用個啲建築工人嘅質量，又係睇見眼冤！」

我嘩然一聲，說道：「建築材料入口要付重稅，僱用建築工人，工資又刮去一大截，特區豈不是肥到極！」

老七苦笑道：「鬼叫你自動攞頭埋牆咩，淋濕咗個頭，明知投資天一半地一半，都冇法收科咯，最慘還是個班三行佬，大都係一脚牛屎嘅鄉下佬，功夫唔係咽一皮，唔在講，而且都係大鑊蛇佬一類，遲到早退，瞓晏覺，飲茶食飯大小便，除淨晒，開一日工，最多做五個鐘頭，兼且做嘢時候好似死蛇爛鱔，錫住貴體，睇到點到你唔眼冤？」

（四）

小說

黃衣女

嬰兒車裡，有啜泣的聲音。

「雖然，媽媽不能常在你們身邊，你們也聞不到她身上的異香，可是，媽媽終歸會爲你們流淚的，而且，由於一切都在變，人間還是値得去的！」黃衣女最後說。

嬰兒的手抓着一個細柄，上面有三個圓球，一搖就是鈴鈴噹噹的聲音。他注視着圓球，因不吭聲。

「祇要我是有媽媽的嬰兒，我就不會亂生氣。而且，我一定會原諒媽媽！」幾天來的夜晚，他不再大哭了。

「他好像不高興的樣子！」聲音粗啞、低沉，長臉孔的人走來，聲音輕緩的人就說。

「你是我的媽媽嗎？」嬰兒抬頭看看她問。

「你是我的媽媽嗎？」嬰兒的臉孔轉動，注視着長臉人。

嬰兒突然一陣疲倦。

「啊！我倒得去找媽媽了！」嬰兒打了個呵欠。

「孩子累了！他很快就要睡覺啦！」長臉的人說，嬰兒自覺車子在輕輕搖動。

「小寶貝快快睡覺，小鳥兒都已歸巢，花園裡和牧場上，蜜蜂兒不再吵鬧，祇有那銀色月亮，偷偷向床裡照，照小寶寶遊仙島，睡啊！快睡覺！」

嬰兒聽到好愜意的歌聲，好像是來自成嬰宮，又勾起找媽媽的想頭。

「我要是不找媽媽是誰了吧！」大概就永遠不知道媽媽地又哭起來。

「怎麼啦？」推車的人過來，輕緩語調說：

「小嬰兒，你好幾天都很開心，怎麼現在又哭了呢？那裡不舒服，告訴媽媽！媽媽最歡你！」說着，眼眶裡閃着淚光，然後落下來。

「她爲甚哭呢？難道她也在找媽媽嗎？」嬰兒有個疑問。

「妳去睡吧！白天還要上班呢！兒子！你也去休息吧！明天保姆來，我還可以休息！」

「我不累！還是你們去休息吧！」說話輕緩的人，搶着托起嬰兒上，在玫瑰窩裡，才電光石火的想黃衣女說的一句話，他兩眼睜得好大，在那人懷裡，全身聳動一下。

「媽——媽。」嬰兒暗自嗚咽了很久，可是哭不出聲來。（完）

捻子

天涯倦客

五：梁王

僧王大軍到了蕭家河，發現對岸捻子打着黃旗，知是張宗禹股，探子報向大帳，僧王下令猛攻，大軍一湧渡過蕭家河，張宗禹只畧作抵抗，向後逃走。

陳國瑞又看到不對，再到僧王帳內說：「王爺有未注意，匪軍逃走時，浮橋都未燒掉，一任我大軍渡過。」

僧王說道：「這群匪徒一見大軍來到，匆忙逃走，哪裡還顧得斷浮橋。」

陳國瑞說道：「沐恩追隨王爺多年，名雖長官部屬，恩同父子，沐恩今天要强當個家，王爺不能進山。」

僧王說道：「本爵不進山，這一仗誰打。」

陳國瑞說道：「這麼多的提鎮，王爺無論派誰去都成，如果怕一個力量不够，就多派兩個。」

僧王想了一下，喊過來正黃旗漢軍都統，翼長舒通額。說道：「你帶本部入山剿賊，本爵在此等候，一定要把幾個賊酋捉住。」

舒通額躬身應是，轉身回去整理隊伍，準備走攻。

陳國瑞明知舒通額爲人有勇無謀，打仗直向前衝，不顧左右，更不必談後路了。但僧王命令已下，也無可如何。當時就向僧王說道：「舒翼長一支兵力恐怕，沐恩跟了去如何？」

僧王搖頭道：「不必費這麼大的陣仗，舒通額作戰之勇，你是知道的，這群妖魔小醜，過去是追不上，祇要追上了，他們還能跑得掉？」

陳國瑞暗暗叫苦，不敢再說話。

舒通額率領本部兵馬，一鼓作氣攻進去，過了萬家店，已經祇有崎嶇山道，馬匹不能並轡，拉成一字長蛇陣，長達十里，許多將領都已看出情況不對。

副都統祥恩趕上向舒通額說道：「這種地形，如果匪寇攔腰一打，我軍首腦不能相顧，必然要吃大虧，大人要注意才是。」

舒通額說道：「大家都小心一些，如果匪寇發動突擊，當即後隊作前隊，展開包圍。」

祥恩說道：「這種地形，前隊向後包圍，不容易展開。」

舒通額說道：「目前祇有這一條路，如果退回，王爺也不會答應，祇有趕快前進，佔領一個大寨，再向四面搜索。」

祥恩想想也祇好如此，當即下令部隊向前急行軍，先行佔據前面一排村寨。

（一〇〇）

京西好漢

南宮搏

像將軍

另外有八人穿上軍衣，在大路上設了檢查站，接應李立的斷後部隊。

經過一日夜之後，二龍山的出擊隊伍便完全脫離了可能遇到危險的地區。山上派出的接應隊伍，由丁忠率領的四十人，和魯智深的人馬會合了！他們重新編組，整隊在大路上行進，丁忠在隊伍的前面揚起兩面寫着二龍山的旗幟，那是楊志囑咐他如此做的，爲了張揚二龍山的威力，由於二龍山的實際力量並不大，所以要張揚。

現在，是回向二龍山的最後一程，在這一程路上，大致不會有人攻擊二龍山的隊伍。

魯智深騎在一匹高大的馬上——他依然穿着僧衣，但是，樣子却像一員將軍。

不久，丁忠的留後頭目楊勇來報告新的軍情：山寨可能會遭到地方兵的攻擊，楊頭領在大寨外面紮了一個營，派了二十多名兄弟入駐，楊頭領本人則在大寨門樓住，主寨則由曹頭領坐鎮，全山寨可以動員的壯男都已參加防守，在山上耕作的人現在擔任巡邏之職。

「我們已得知地方兵出動了？」魯智深問。

「是，有一員鈴轄帶了二百多人出動，還有一個縣尉帶兩處捕頭也已出動，人數不詳！」楊勇又報告。

「這是你下山時知道的？」魯智深有訝異感。

「不是，我在路上，柏大爺着人來通知的，但柏大爺的人又說，楊頭領認爲不妨事，祇要澠池的官兵垮了，那些地方兵就是到了二龍山，也會退去。」

「如此說，我們在路上也有可能和他們遭遇？」魯智深一面說，一面着人找李立來。

「路徑不同，應該不會遭遇，柏大哥派出了細作，我也派了三個人去探望。」丁忠接口說。

於是，李立也已上來了，魯智深着楊勇再說一次，隨着，他指點李立：

「我相信澠池兵敗的消息還沒有傳到池兵，設法迎上任何一支地方兵，再通知我，我們的人在路上還可以打一仗！」

當他們計議着時，已經有一支地方兵在距二龍山十五里處紮營，顯然，他們是在等待澠池來的官兵。

柏大功自己來報告這一軍訊，又接着，另一路地方兵迫近二龍山紮營的訊息也傳到了，魯智深和柏大功一商量，便派李立一支僞裝官兵的人先行出發，他把所有輜重等物全留下，選了五十人自帶，再着丁忠接應，緊躡着李立的部隊急進。

（一〇一）

法官之死

奇能士

非常離奇

杜克聽威利說是酒廠的代表，連忙對他道：「你來得正好，我想請問一問，保羅先生所喝的酒，是不是完全向你們要的？」

威利毫不思索地說：「是的，保羅先生已經是我們十多年的老主顧了，每逢我們有新酒來的時候，都會由我專誠上門，問他要不要添一些酒，有時候，我在保羅先生附近路過的時候，也會順便走過來問候他，順道問一問他要不要補充一些酒，你知道，保羅先生是一個很會喝酒的專家！」

杜克把一個酒瓶拿到威利的臉前，對他說：「這樣酒是不是你們的酒廠釀製的呢？」

威利瞧了一眼說：「當然了，這是特級威士忌嘛！我一看，就知道是我們公司出品！」

「這麼說來，是你們公司的酒裡有毒了！」

威利連忙搖頭道：「這是絕對不可能的，我們的酒裡面又怎會有毒呢，我想，大概是各位弄錯了吧！」

杜克也不想和他多爭論，將盛酒用的玻璃壺，遞到威利的臉前說：「你試喝一口看看，保羅先生，就是喝了兩小杯的酒而中毒身亡的，如果你不相信的話，你可以喝一口看看，不過，我還是勸你不要這樣做，因爲，祇要你喝了三幾滴，馬上便會被這些酒毒死的！」

威利對着那個透明玻璃壺裡的酒，露出一臉詫異的神色：「那怎麼可能，那是絕對不可能的，我們的酒廠所出的酒，一向都非常之出名，而且還得過最佳獎狀！」

「但是，現在，保羅先生，却的而且確是喝了你們的酒，才爽命的，你又作怎樣的解釋呢？」

威利思索了良久，忍不住道：「這是沒有可能的，我相信是有人想把罪名嫁禍給我們的公司吧？唔，說不定，他們是想弄垮我們的公司，然後，他們便可以搶了我們的市場，這些人可眞是不擇手段。探長，你可眞要查清楚一點，免得使我們的公司聲譽有所損失！」

杜克冷冷地道：「我不管你們公司的甚麼聲譽，我所需要的，是希望你能透露一些蛛絲馬跡給我，讓我可以早點破案！」

威利點頭道：「這個絕對沒有問題，我會把我所知道的全部告訴你，祇不過，這件毒酒案，我覺得非常離奇！」（一）

泰嶽奇俠

東方玉

五、眞假先生

「表妹。」上官平不得不叫她「表妹」，而且人家伸手迎來，他也不得不伸出手去，握住了她一雙玉手。

這情形正是一雙青梅竹馬的小情人，已有好久不見了，出於情不自禁。

上官平握住她柔荑之時，發覺她左手掌心塞過來一個很小的紙團，心中暗暗一動，這就問道：「表妹怎麼一個人站在門口？」

說話之時，緩緩放開了她的手。

冷雪芬掠掠鬢髮，甜甜一笑道：「我是奉家師之命，在這裡等候表哥的。」

上官平道：「妳一定站得很久了？」

冷雪芬道：「還好，不過等了半個時辰。」

上官平歉然道：「眞對不起，要妳站了這許多時光，早知道這樣，我就提早半個時辰來了。」

冷雪芬心裡甜甜的，卻被攔着道：「說得好[illegible]

上官平低低的道：「在妳的面前，我祇是妳的表哥，還說甚麼掌門人？」

冷雪芬嫣嗔的白了他一眼，說道：「快些走吧！」

兩人並肩走入大門，穿行大天井，冷雪芬道：[illegible]

說完，舉步跨進大殿，走到蒲團前面，恭恭敬敬的跪拜下去，把右手掌心的紙團打開，祇見小紙條包着一顆朱紅的藥丸，紙條上寫着：「解迷，快吞了。」

上官平心中暗暗感激，心想：「這假鏝大先生果然不懷好意！」

當下在跪拜之時，暗中把藥丸納入口中吞了下去，然後右手暗運內功，把小紙條担成粉碎，就站了起來。

冷雪芬冰雪聰明，自然知道表哥進去拜神，就是爲了看自己的字團，她就站在大殿前面等候，並沒跟進去。

上官平走出之時，含笑時看了她一眼，四目相投，她也甜甜一笑，說道：「表哥可是在碧霞娘娘面前許甚麼心願嗎？」

上官平低聲道：「我祇有一個心願，就是……。」

陪酒女郎

杜朗

露出馬脚

不過，小鳳雖然非常激氣，但是，她還是盡量的沉着氣，因爲她怕在朗尼媽臉前發脾氣時，給她留下一個不良的印象，到時，可能會影響到自己和朗尼結婚的事，所以，她極力叫自已忍着。

不久之後，小鳳抓到一手好牌，清一色筒子，到最後，竟然叫二五八筒，眼見隨時可以糊出來，自然暗地高興。

不久，對家馬太果然打出一張八筒，小鳳眼前爲之一亮，馬上叫道：「碰，這一鋪，總算讓我食出了，淸一色筒子，位位一百二十八！」

可是，上家的張太却慢條斯理的對小鳳道：「慢慢來，我七九筒叫卡窿八[illegible]

「咁燃衰！」

說話衝出口，她才知道失態，露出了馬脚，於是，連忙兜上說：「嗯，看來，我的牌風還未到時候！」

跟着，再臉露笑容的陪三個女人打牌。

朗尼聽到小鳳說一些粗俗話，也知道這次一定不妙[illegible]，在她離開之後[illegible]

很迷人，也十分可愛，但是，這樣一個女人，如果你娶了她，隨時會令你丟臉，就好像下午那情景，如果你說她是你太太，恐怕你自己也無地自容吧，你還是想清楚一點！」

朗尼知道媽媽識穿了小鳳的底，他自已仔細考慮了一夜，也覺得和小鳳結婚，恐怕婚姻不會維持很長久，於是，便決定和小鳳分手。

小鳳在第二天接到朗尼的電話，知道朗尼媽識穿了自己的身份，當下感到非常失望。

不過，她一下間便變得毫不在乎，深深的呼吸了一口氣，對朗尼說：

「算了吧，也許，這是上天安排[illegible]

華都（荃灣）12-402109・大光明
五場獻映 中國出品電影 歸心似箭 後晚午夜場：要命的小方
最後今天 極盡古裝艷情 性愛獵奇地帶 明天色情新片 小樓春正濃 明日早場：龍鳳劍

國泰・樂聲
昨滿座 今天五場 姜大衛 徐少強 井莉 金獎佳配 邵劉主演 最佳女角馬佩玲 絕代英雄 不宜兒童 對白粵語 最有氣勢的電影 最强陣容的堅 後晚午夜場：布公仔

金門・民樂
昨滿座 今請早 民樂加開午夜場 姜大衛 徐少強 井莉 金獎佳配 邵劉主演 最佳女角馬佩玲 絕代英雄 不宜兒童 對白粵語 最有氣勢的電影 最强陣容的堅 後晚午夜場：布公仔

麗聲・國都
昨滿座 今請早 麗聲加開午夜場 姜大衛 徐少強 井莉 金獎佳配 邵劉主演 最佳女角馬佩玲 絕代英雄 不宜兒童 對白粵語 最有氣勢的電影 最强陣容的堅 後晚午夜場：布公仔

總統・華盛頓
最後今明 感人電影 山口百惠 古都 後天映：大賊龍虎門

龍華・恒星・油麻地・福星
今天五場 浪漫懸疑曲折的電影 姜大衛・徐少強・井莉 絕代英雄 後晚午夜場：布公仔

港九影院聯合廣告

皇后・皇都・嘉禾
最後今天 吳思遠親手引爆大笑彈 阿燦當差 羅文導演 明天：交叉零蛋

碧麗宮
今天四場盛大獻映 兩點半・五點半・七點半・九點半 縮水老婆 老婆愈縮愈細眞係唔知點算

娛樂・寶聲・明月・黃金
賭21點・離譜三尺 賭輪盤・遙控制 流氓千王

翡翠・文華・亞洲・蘭宮
今天五場盛大獻映 翡翠、文華加映午夜場 流氓千王

利舞台・倫敦・都影
第二週映三院五場 請早 奇食世界 瘋狂扭計大喜劇 「大白鯊」、「一九四一」導演 史提芬史畢堡監製

普慶・明珠
今天五場 美國聯合藝術公司超人笑片 假鳳虛凰

海運・百樂 H704646 K678091
最後兩天 寶黛麗 初戀情 後天：超人續集 海運午夜場：憤怒

新樂・富都・寶石 K618167 K429997 K657116
最後今天五場 性愛獵奇地帶 明天起映：小樓春正濃

新都・快樂 H773496 K666148
最後今天五場 性愛獵奇地帶 明天起映：小樓春正濃

大華
狂滿！五場請早 瘋女肉潮 兒童不宜・莉蓮芳主演 下期：色慾四嬌花

豪華・新大華・華聲 5762372 3841195 3617169
狂滿今請早 為色迷 兒童不宜・安妮白莉主演 週末午夜場：布公仔

英華・金明 3-711655
今天獻映 精彩刺激大胆性愛片 日日風流 夜夜驚 兒童不宜
即日獨家五場盛大獻映 本日佳作 先天性淫婦（兒童不宜）

紐約・凱聲
映期無多請早 12點半・2點半・5點半・7點半・9點半 沙漠雄師 DOLBY STEREO 安東尼昆・格史德加・奧利花烈

麗華・珍寶 3-921958 3-206506
最後今天 吳思遠 阿燦當差 明天映：交叉零蛋

世界最貴商場 逛公司要預約

……的波斯地毯上，這個美好的環境就是倫敦專供大富人家購物的「希路斯」公司亦變得黯然失色。

甚至入內亦是一種特權，因爲逛這間公司必須預約。當顧客進入後，公司大門便會上鎖。

這間公司位於好萊塢比華利山羅浡奧徑，在八千四百名被視爲財富與聲名均足以入內購物的顧客中，包括四名一國之君，十五名王子、十七名公主、十九名銀行家、十一名電影業鉅子及廿九名電影明星。

公司內的東西十分昂貴，每年收入少於五十萬英鎊的人便無力在「比節」購物，「比節」公司是以四十歲伊朗東主的名字來命名。

但是，那些負担得起的人却會受到比節提供徹底重要人物式待遇，他本人親自爲每個顧客開門，並跟隨在顧客左右，帶領他們瀏覽他的高品商品寶庫。

比節每日可能只接待六名顧客，但是，每個顧客的花費於購物的錢可能多過人間商店一星期的營業額。例如一間飛機公司的老闆最近到「比節」瀏覽，單花在西裝上的錢便達[illegible]百六十英鎊，而那金水晶瓶子則要二百四十英鎊。

講究衣着的男性顧客欣然地付出超過二千英鎊來購買鑲貂皮領的「施士咩」外衣，或花一千五百英鎊來購買屬皮或蘇皮的可反轉兩用的夾克。

比節說：「我以這樣昂貴價錢賣出的貨品純粹是風格問題。

「當然，顧客付出高價錢後，他們有權希望私人的服務。」

但是，除了服務及風格外，比節的顧客亦爲他的小心照料而付款，他保証出售貨品全屬一流品質。

例如，一百英鎊的恤衫挑選最精細的埃及棉花來製造，送到瑞士去紡織成棉布，然後，送往義大利由比節自己一組獨有的恤衫製造商專責生產。

甚至賣五百鎊的西衣亦爲每一個買家度身訂造，每一件均有真赫尼龍描畫出正在作勢猛撲的雉。

顧客中至少有四分之一富裕到擁有私人噴射飛機，他們並不反對付款購買這些高雅纖細的貨品。正如比節說：「具備良好品味，但沒有錢亦無濟於事。」（威）

最堪回味集

于右任年青時的文章

黨國元老吳稚暉以滑稽見稱，而于右任老先生則以書法名于時，今人藏于老之書法者甚多，而于老實不只以書生名于時，他少年時所寫的文章，不只精警，亦有豐富的幽默感。

于老當佐國父孫中山先生奔走革命，在上海民立報撰述小品文章，十分靈活，而又精闢，極有號召力，每凡譏諷時政，評論古今人物，刊登之後，都得讀者之擁護。

當年在民立報所刊登之數段，如「名士與政黨」之談論，有云「非有清新高尚之元氣，忠厚仁恕之道德，堅固不拔之意志，縱橫萬變之手段，不能組織强固完善之政黨，吾聞當世通人之言，類如是。」

另一段，是談兩方面者，其文說：「一方面叩頭謝恩，一方面頓足長跪，頭與足之不相謀如此，嗚呼！何事添足？一方面欲以血換，一方面欲以燈換。血者，不祥之物，而燈者，文明之物也，提燈者，畢竟是通人。嗚呼！這人情未免太經。」亦精警，亦幽默。

于老而且是詩家，亦是詞家。

于老早年所寫之詞，如在寫「洛陽途中，灑淚感賦」等，不爲個人感傷，而意在國家民族，俱得讀者喜愛。

至於在「浪淘沙」一詞中，所云：「古今遷客與詞流，試問何人登絕頂，神州。」亦對國家民族而言，表明革命心志。

另外一首「滿江紅」云「無數英雄，應運起，爭赴戰場，驚心是，執戈無我，祖國爲殤，害馬高峯飛過去，怒江前線打同鄉，看馬前開遍自由花，天散香……。」都是悲歌慷慨之音。

某年，當于老祝壽之時，有某先生，「敬壽于老」，寫律詩一首。

其詩云：「黃河襟帶華山雄，臨世逸才生此中，半奕時成洛紙貴，三民報出論壇空，草書標準千秋業，地理正名百代功，再造神州人未老，戰歌三續待賡翁。」

作者寫來，如見于髯公。亦好時也。（新開嶺）

神奇心靈感應 救回五個青年

驚人的心靈感應的訊息，使精通靈術的英國人法蘭西斯·戴蒙特能準確地指出在可怕的暴風雪中失蹤的五個十多歲的青少年的所在地。當時他們險些兒被凍僵了。

警方在出盡全力試圖找尋到這五個少年的下落之餘，祇好依照戴蒙特所指的那五個孩子會在那裡的地方搜尋……而令人感到驚奇的，他們果然是在那裡。救援隊的領隊比爾·阿麥斯說：「這是絕對出人意料之外的。她給我們的訊息，使我們能到達準確的地方將他們尋到。」

這次不幸事件，差不多使這幾個孩子丟掉了性命。此事發生於四月廿五日星期六上午九點鐘的時候，當時他們正展開全程十二個鐘頭的步行，要穿越英國的荒涼的達摩爾沼澤地帶。他們的年紀由十四歲到十六歲不等，他們是由空軍組織的空軍訓練團的團員。

這些青少年被困於破紀錄的英國暴風雪之下，氣溫降至零度以下。在使人分辨不清方向的一片刺目的皚皚白雪之中，他們迷途了，五個人終於要躲進祇足供兩人用的帳幕內，擠在一起取暖了。

星期六日傍晚時份——甚至在他們失踪的……心中充滿[illegible]。我要求我的靈性指導……我有甚麼不妥。她告訴我說孩子們在隰地那裡出了事。

那天晚上，搜尋工作已經開始。救援人員步行及乘坐吉普車在雪地上四處探索。其後一百名海軍陸戰隊的突擊隊員分乘五架履帶車及直升機加入找尋的工作。

但他們找不到這些失踪的孩子，他們躲在被大雪掩蓋着的帳幕內。他們希望能彼此緊緊地攬實在一起來避免凍死的命運。

同時，住在距離沼澤約五十里之處的戴蒙特也去找警長米高·安德魯斯。

安德魯斯警長說：「她告訴我，她透過性靈和孩子們取得了接觸，和她開始對這幾個孩子中的一個說話，就像他在房間裏一般，他的名字叫做金格。

「在這段時期內，失踪的孩子們的名字是未經宣佈出來的。所以我便打電話給處理此次找尋失踪青少年工作的警局——查出失踪的孩子們中確有一個名叫金格的人在內。

「她告訴我金格當時正在躺在地方，其他的孩子們則叫他起身。

「她說及一個紀念碑——像十字架那樣的東西——於是便把這訊息轉告給找尋隊伍。他們說唯一可以想到的，那就是屈格里十字架，那是在沼澤上的一個紀念碑。

「他們一直向該處搜索前進，他們果然在這座紀念碑下被找到！」

士官生李奈·史塔斯証實戴蒙斯確看見史提芬·金格躺在地上，其他孩子圍攏着他的話是正確的。（古錫佐）

七彩詩筒

「天橋底」

天橋底下多空洞，
直睡橫眠籍棟人。
種草栽花宜美化，
香江景色更新新。

：：高景
：：華生

「天橋底」空地須好好利用，作「美化」打算。現每被「籍棟」視作「安樂窩」。

超級嬰兒 世界之最

這個巴西的超級嬰兒，胖得令人難以相信，生下來才十八個月，體重便有五十六磅。他現正走向一個幸福和健康的前途——他是得力於針灸的效果。

他的名字叫作維里戴安樂·山度士。去年六月曾經在報章上介紹過，如今，他的體重已驟增到十四磅了。但此刻於施用針灸治療之後，他的體重已降低到七十六磅了，而個子則在增高中。

使人感到迷惑的，就是這個阿馬遜的巨人，在體重一方面降低中，而體高却在三個月之內增加了六吋。

比林的東方診療所的醫生預測，在他繼續長大的過程中，體重將會回復正常。

據史巴提安·費禮拉醫生說：「我們的主要工作，是使他的體重，與身裁成比例。這不是件容易做到的事。但截至目前爲止，我們仍是成功的，我們對他的前途，也抱有很高的期望。

「他能夠像任何一個正常的兒童那樣坐下來或走路。

距今一年前，我便見過他四處走動了。」

維里戴安樂是於一九七八年九月六日出生的。於著名的醫院和醫生都無法控制他的像吹汽球那樣膨脹的體重之後，他已經被「打輸數了」，人們會預料他不久便會死亡。

但是熱心的齊報人士却寄了大批的信件給他的母親丹尼爾·布莉拉林·森拜奧。她曾花了好幾個月的時間找人來爲她醫治這個超級嬰兒。結果她找到一個名叫蘇支·莫里的針灸醫師，將一管針插在他的耳珠上，用膠布黏好。從此他的體重開始受到控制了。她的心中充滿感激之忱。她說要感謝大家的關懷和好意。

附圖是維里戴安樂在接受針灸治療之前，由他的母親抱着他的情形。那時他是十八個月大。

另一圖是他今日已能單獨站起來。下圖是針灸師蘇支·莫里替他在耳珠刺針後用膠布黏着的情形。（古錫佐）

拍一部片損百條命

這是一部殺人電影，片內血流成河，但是死亡並不是誰，而是導演，男女主角及其他的技術人員，幾乎達一百人，患癌症逝世，這雖然是許多年前的事，但是一個美國參院的委員會，仍進行調查。是否「霸王妖姬」一片的男主角韋恩，女主角蘇珊希活，導演狄寶維路，女配角艾妮絲摩赫，因爲拍這一部大規模打鬥片，太接近一個核子試驗場。

六百萬美元拍攝的「霸王妖姬」，超過九十名演員及技術人員，患上癌症，迄今已有四十六人死亡。韋恩的兩個兒子柏榮及米高柴，蘇珊希活的兒子阿添，亦被癌症侵襲，及時發覺，他們祇是去到那個外景地點及片場。這個地區距離尤卡平原約二百公里，該平原在拍該片之前一年，曾爆炸原子彈十一次。

其他的受害人包括錄音人員，攝影員，大胆演技演員，配光工程師及明星。

韋榮是用最大的勇氣，挺受痛苦的肺癌，喉癌與胃癌，一九七九年不治。蘇珊希活治療了皮膚癌，乳癌及尿道癌十年，一九七五年因腦癌逝世。老牌女星艾妮絲林在片場已埋怨「輻射的」，沒有人留意她的投訴，一九六三年因子宮癌死亡。甚至在去年，拍這部片的工作人員又增加了死亡數字。但是核子專家認爲這是偶合的事。但現在很多人深信，確是核子試驗場的後果。死亡數字及資料檔案，已送交參院健康小組委員會處理，並決定進行調查。

這部「霸王妖姬」是描寫成吉思汗的豐功偉績的。想不到造成這麼大的傷亡。可能傳召幾位醫生，出席由參議員愛德華甘酒迪主持的聆訊會，調查這一件事。今年下半年即着手聆訊，這麼巨大數字的死亡，應該視之爲疫症，必然與那個核子試驗場的影響有關，甚至一個記者也告死亡。（小兵）

閒話香江

城門河臭氣冲天

城門河的污染情況，預料於八三年初會完全改善。目前城門河下游，即近沙田第一城和馬場處之河道，已完全疏通，並在沿岸增關游泳池、壁球場等康樂場地。所以現在有待改善之城門河，主要是上游即近大圍和白田處。

造成該段城門河污染的因素有二，其一是白田的厭惡性行業工廠，把廢料直接傾入門河，其二是城門河沿岸居民把廢物棄置河中，污染和淤塞河道。

根據中文大學於今年年初發表的沙田河溪污染報告顯示，城門河含有過量的氮、磷和少量重金屬元素，對人體有害。

工廠的廢料加上居民棄置的垃圾，在炎熱的夏季更是臭氣冲天。不過很多居民表示對此已習已爲常，不以爲意。

新界市政署約每星期派人清理城門河一次，但由於每次祇派七人工作，並且所用的祇是泥鏟、竹籮等簡單工具，檢拾城門河乾涸部分的廢物，故收效不大。

又因爲雨季將臨，工務局亦有派人爭河水和挖深河床，以疏通河道，但此工程於五月底便停止。

根據沙田拓展處曾席工程師鄒先生表示：政府已有改善城門河污染情況的全盤計劃，但上游部分則仍有待七月初，白田工廠完全搬遷才能進行。

到時，城門河的大圍坑一段，因河面較窄，將會由明渠改建成暗渠，在其上蓋舖馬路。此舉可避免居民再拋廢物入河，而渠水氣味，亦不會影響居民。

此項工程可望於八三年初完成，城門河污染問題亦將解决。

由漁村變城市 香港仔發展快

香港仔發展快，從一個漁村變爲一個城市，不過是廿五年的光景吧，站在鴨脷洲的公共屋邨望過海，香港仔中心就是自成一國，加上石排灣上的屋邨林立，這個地區已全無漁鄉的風味，最嚴重是岸邊的交通，使居民大叫不便。

任何一個地區要大事發展，要付出代價，居民付出的是受交通阻塞，如果乘電船仔過海，已不在舊岸邊碼頭，而要向西走到很遠的新填地海邊去，香港仔的避風塘看來再會縮窄，看那些機動船的左閃右避，你祇能佩服那些蛋家佬，操舵的技術高明，停在避風塘海面的船隻，看來又比前更多，密麻麻的，莫非是更多漁船「灣水」。

香港仔的海邊馬路，顯然是進行填海，擴闊馬路了，岸邊全部圍着鐵絲網，海邊已挿入了很多大條的工字鐵，這是進行工程的跡象，因此岸邊再沒有艇仔可以泊岸，船隻的上岸及落船的人，集中在早已填了海的那一邊，也就是在香港仔中心的外邊。在那一處停車場及碼頭，是各海鮮舫的艇家去深灣的埗頭，而赴鴨脷洲的居民，要走很多腳步，因爲電船碼頭也遷抵該處，形成一片熱鬧。

舊的海邊既然是圍了，少了障礙物，一切活動減少了，但是不能解決交通問題，兩邊都是汽車阻塞。據說擴闊馬路，目的是配合今年十月之後，香港仔隧道通車，這的確是有必要的。

香港仔是一副新的面貌，主要是香港仔中心住宅區的落成，它形成一個城，把香港仔攬旺了，這是一個建築頗爲別緻的住宅區，除了缺乏學校，它的一切是與太古城或美孚新邨一樣的，百貨公司及食物館與空地及休憩地方無缺。可惜的是廣場雖大，那個水池內被無公德心的人扔進廢紙菓汁盒，弄得不堪入目，枉費地產公司的精心設計。

這個中心未落成的祇有一兩座，其餘已大致完成，它有規模及顯出香港人在建設某一個地區，坐言起行，十分夠魄力。

商店所售的物品，是中下價貨，適合這個地區居民的消費。這裏人口多了，就形成巴士站一帶本來的大馬路，人山人海。任何人也想不到有這許多人，石排灣既是有很多公共屋邨，而加上居者有其屋的大廈亦已入伙，祇見巴士森林，把後面的山遮過了。

有一綫巴士從石排灣的山上，把進出的居民帶來香港仔購物，這一條路是極斜的，望望居者有其屋，要走另一條長命斜，真是驚人，這一綫的巴士，一直過海去鴨脷洲公共屋邨，把這個邨的人載回去。香港仔的發展神速，不過人們害怕有一天，避風塘祇留一條狹窄的水道，再沒有船艇容身地，整個區給人的印象是噪音極大。（文涼）

化粧師最威 靚女任佢拚

靚女就算幾刁蠻都好，但一落到化粧師手上，便變得貼貼服服，不但唔敢刁蠻，而且仲要抱埋化粧箱。

單位空置有因由 炒家揸住等高價

據有關當局發表的數字顯示：目前本港有數萬個住宅單位空置，這數萬個空置的住宅單位，並非建築公司賣不去而空置，而是賣出了而空置的，換言之，這些空置的住宅單位，已落在炒樓者手上，他們不願出租，做成空置。

很多消費者不明白，既然銀行利息高，炒樓者買了樓宇，付出高息，但又不願出租，他豈不是既無租收，又要付息？他們怎樣捱下去呢？照理，應該立即租給需要住的人居住，收番多少租，以彌補損失才合理。

要明白此種現象，不能以普通心理去分析，因爲消費學亦隨着社會而進步。炒樓是一種進步社會的現象。首先要了解，炒樓者買樓的動機，在於「買」與「賣」，他們買下一層樓，目的在出售，獲利的手段，在於賺價，而不在於獲取投資的利息。將樓宇出租，是收取利息的行爲，這行爲與他們投資的動機相違背。

舉個例，一個炒樓者付出九萬元交足了入伙前的首期，他的目標，要賺五萬元的樓價，若果有入伙紙時，有人肯給他四萬元的利錢，他會考慮賣出，若低於目標利潤太多，他不賣，寧願空置，等待買家，達到他的目標利潤。如果他將樓宇出租，雖然每月可得回二千元的租金收入，但是，已打破了他的目標利潤的美夢，即與他的投資動機完全相違背，因爲樓宇出租後，就不能收回出售，他的投資動機就失敗。

因此，只有部份經濟能力差的炒樓者，會自甘於失敗，將樓宇出租給人，或者割價求售，在割價求售時，一些實力較強的炒樓者，會買下他的樓宇，仍是揸在手上，不願出租，這就是目前雖然有三萬層空置樓宇，而租金不降反升的原因。這些實力派的炒樓者，認爲樓價是不斷上升的，今年賣不出，明年賣出時，賺價更大，會將損失的租金賺回。現時租二千，一年租金是二萬四千，明年出售，會多賺二萬四。

英國文盲多 約近三百萬

唐人不識蟹行文字，不是奇怪的事，英國人而不識英文，就不禁令人咄咄稱怪了。在倫敦的一間公司內，一個女人在翻自己的手袋，她要找近視眼鏡，找不到，要叫人代她看壁上的一個通告，告訴她是甚麼事。

這個女人並不是要戴近視眼鏡的，祇是裝模作樣，掩護她目不識丁而已。她是英國三百萬成年文盲之一而已，既不能寫，亦不能閱讀，但這並未意味她是愚蠢不堪的，她們還是有一定的聰明。

像上述這一個女人目不識丁，就瞞過她的丈夫十年，甚至三個子女，也不知道她不識蟹文。她出街一定携帶一個空眼鏡盒，表演她因爲遺掉眼鏡，看不清那一篇文字。

據英政府主辦的成年文盲講習所的教師說，他們是聰明的，否則不會知道遮掩自己不識字的手段。女人不識字最怕婚姻上的影響，因爲可能造成破裂。

有很多成年人在兒童時代，身體健康有問題，因此不能學習寫字及閱讀，其他的情形，歸咎學校造出文盲，不少人不能適當地閱讀報紙的大標題，又可以計算一下足球票及認出票的樣子。

英國有補救文盲的計劃實施，就最近來說，斥資一百萬鎊，辦理消除文盲的教育。

如果真的目不識丁，他們可以參加那些教育計劃，那麼使他有更大的就業機會。

精品店

石龍仔春霧

……西貢廢村來說，一般超越二、三百年的久遠歷史，香港開埠，尚是一百多年呢。石龍仔鄉村，也是西貢廢村之一，她的村名，給人予陌生的感覺，老一輩的人亦有同感。

石龍仔荒村，兩、三間坍塌而殘缺不堪的古屋，其中一座在山坡上的屋簷，沒有屋頂和瓦碌，牆沿隙縫間，花草滋生，青苔畢陳，英文蜘蛛結下迎風飄動的蛛網，網的面上，不規則地織出相似英文字母的「ICNOB」之類的英文字體，因此，鄉間人自古以來就叫這種蜘蛛爲英文蜘蛛。旅伴中喜見蜘蛛結網的英文怪字跡，當然欣賞讚奇不已的。

看來，石龍仔飽經日月精華薰陶的破屋，現時僅有一間勉强可以居住，不會被暴雨濺濕，事有湊巧，村人也不多，三、四位而已。一位是滿額佈滿皺紋的吳伯，他待人和藹、健談，那是上年暮春的事了，在他家門的狹窄禾坪裡，鐵絲織成的老鳳籠般網籠裡，關閉着一頭小野獸，嘴尖，灰黃顏[illegible]

當時，吳伯喜孜孜的向我們說：「這條果子狸，不時出沒於我們的門前屋後，希望飽餐雞吧，我也敖費一番心思，結果在昨天晚上，才以餌誘捕了牠。」

石龍仔的山巔，雖不怎樣山高，霧季仲春的朝晨上午，常見霧幔輕飄，孕育着詩情畫意，狂風掠過，霧壓飄飛，特別是「黃紗霧」，對於人體健康更壞，有些毒蛇如果飽吸霧氣，毒液更深的。因此，我們在石龍仔山頂遇見霧霾，携有雨傘的行客無不開傘擋霧。

石龍仔的對時，有巍然屹立的水牛山，左方接壤五聯達學校，校址雖然寬敞，山坪操場也潤也大，可惜亦成廢校，正是廢村出廢校，人跡稀罕，那有人求學呢。我們是於西貢墟北港上黃竹山村，過馬路上斜山，穿山過坳遊覽石龍仔廢村的。

·潘兒·

請女仔去街 要約得其法

……，約會的計劃內容了。

邀請女性赴約時，是參加學校俱樂部的行事，或是聽音樂會，她會按照去處，而對於服裝或髮型，化妝要有所變化的。野餐、舞會、看壘球比賽，溜冰……各有各該準備的事項。

普通在約會的兩星期前，把自己的計劃告訴對方，如果她是有很多男朋友時，你提出約會要愈早愈好，因可讓她好去安排日期。

約會中的計劃是適當的，那麼，提出約會也較容易，別的男性們在猶豫「她是否答應我的約會？」時，你已跟她約好了，這時你的心情一定非常愉快，而她也會高興你早些邀請她。

如看電影或聽音樂會等，不用太多時間準備的事，則在一星期前約會就行了，有一個星期的時間，她對於別的事自會調整衡突，對於你會抱好感的。

要提出約會之前，那去那裏要做些甚麼事，要預先提出計劃的時候，最好有幾個約會計劃，讓對方選擇才好。

晚香

想賭錢輸少贏多 忍字是最大秘訣

話你知

有些人逢賭必輸，有些人贏多輸少，除了運氣外，經驗是其中最大秘訣。

月前，澳門出現了一班賭徒，他們並非出千，而是靠技術及經驗，贏賭場的銀紙，令賭場頭痛不已。

美國一位職業賭徒夏利·溫格最近在一本雜誌上爲文分析賭經以及賭的心得，以下是他的意見。

溫格說，世界最流行的賭乃是賭馬、賭牌、賭波及去賭場賭。

他本人各樣都賭，但是對賭紙牌，也即是撲克的興趣最大。撲克即是專人所稱的「話事啤」。他說牌類，尤其是撲克，必定是技高者勝，偶然贏一次是你够運。他不能奉告賭撲克的取勝秘訣，但是奉送一句至理名言：假如你坐下賭一陣之後仍看不出局中人有那一個是「魚腩」，那麼魚腩就是閣下本人。

賭馬，他也是很感興趣，但是甚少下注。他不能教你贏錢，但是說每場必賭，則是必輸之法。他避賭大熱門，而喜賭那些熱過幾次而死火，遭遇不同對手而冷下來的馬，賠率超值而機會高。這是因爲賽馬的結果多是人爲的，弄後人也是喜歡「好分」，看準了時不要看賠率，買下去。到馬場，假如你準備每場賭一百元而有八場馬的話，你的袋裏應該有三千元，否則接近輸光就會心情大亂。不要窮追一匹馬，有許多馬是一生不能贏的，有其內在缺點，看過騎師練馬師出盡辦法都無表現。即能忍手的一場就買最小注看看跑。使心水也要放棄。「心水」是輸家的賭法，職業賭徒賭的是道理，賭波在美國十分流行，雖然在多數州份都是非法的。他也甚少賭波，因爲他計過平均率，即使花很多時間研究各種因素，贏的機會也祇有百分之六十。美國賭波通常祇是賭那一隊輸那一隊贏，不是輸就是贏，用拋銀仔的方法決定，命中率已有百分之五十。

至於賭場，溫格亦是去的，但他說賭場是必輸之地，他去祇是領着遊興的心情，預了輸的。賭場中最害人的是角子老虎，似小賞大，不停餵角子，一小時的數目可以在賭桌玩幾小時。唯一比較值得的是廿一點，賭記性和技術，但是長賭必輸，因人是會有運氣差的時候的。

他指出，不論賭甚麼，都是要有一個「忍」字。假如自己手頭拮据，千萬不要賭，因爲必定心慌意亂。假如你有一千元可花的錢，也應該祇賭三百元爲限。

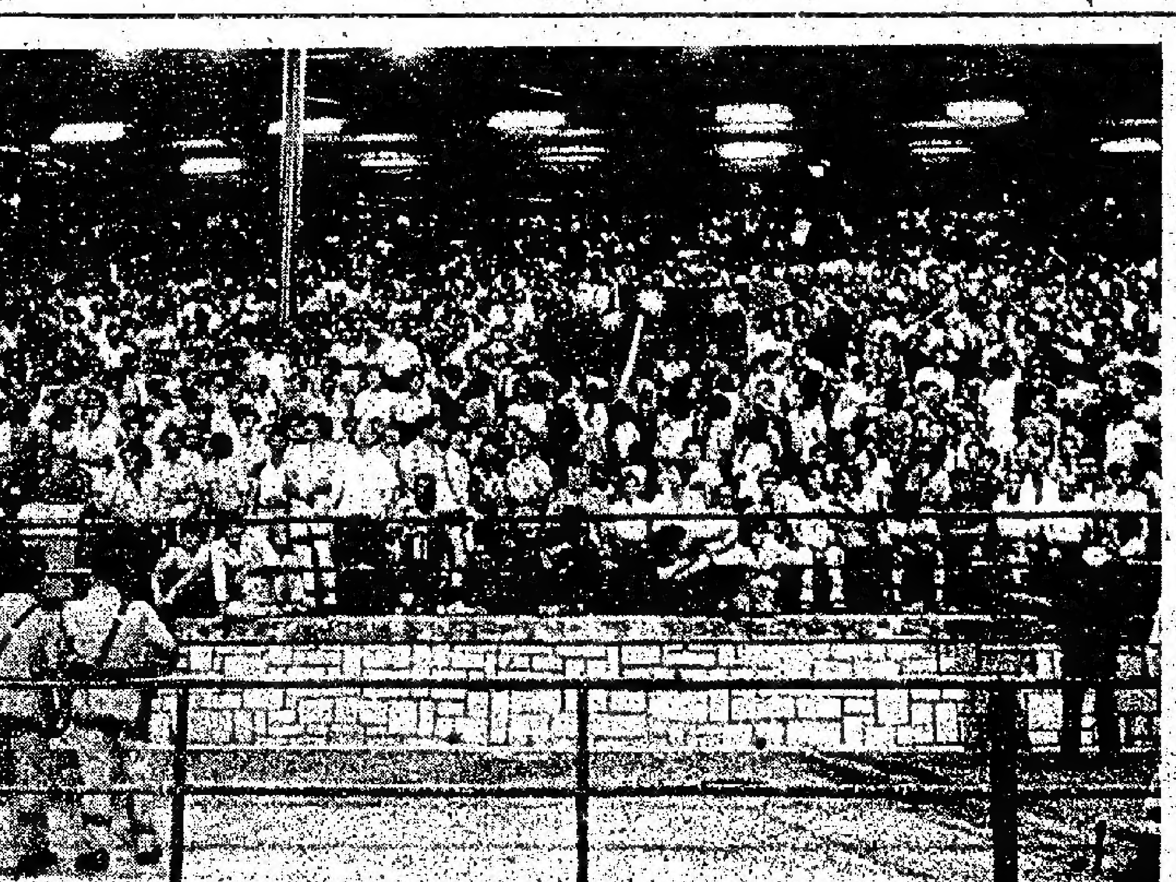

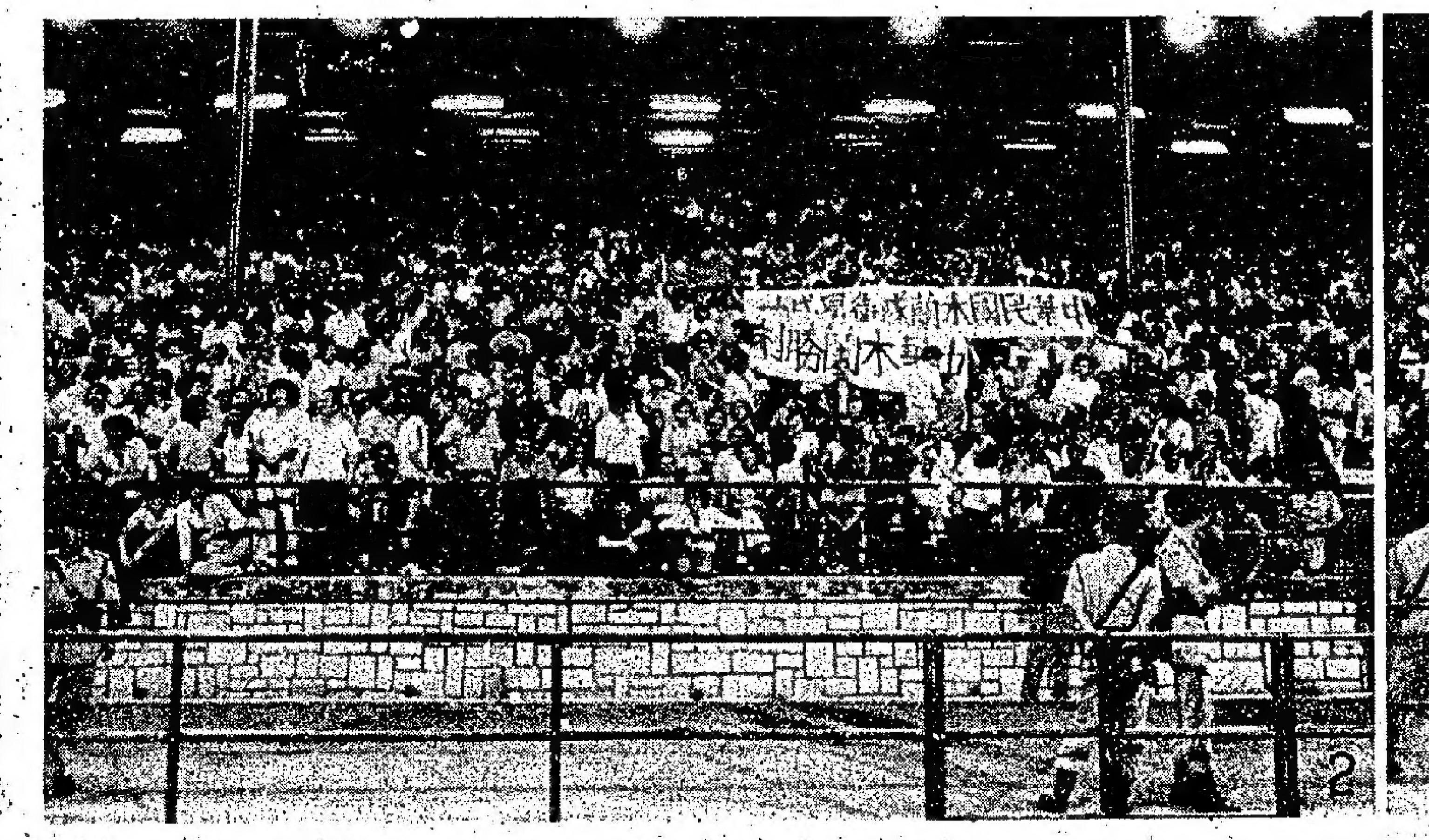

昨我國木蘭隊出戰泰國隊以五比〇大勝，連奪亞洲女子足球三屆冠軍。圖（一）、（二）為愛國僑胞到場舉起國旗及祝「木蘭衛冕成功」及「中華木蘭勝利」的熱忱奔放之鏡頭

木蘭女子隊榮膺第四屆亞洲女子足球賽冠軍。永保亞洲女子足協盃。上圖：亞洲女子足協會長陳瑤琴（中）頒授獎盃予木蘭隊長劉玉珠（右）。左為木蘭領隊方象球。下圖：領隊及隊長等合照。（本報記者余文江攝）

夏令七人賽開鑼
今在旺角演十場

戰國策

【本報訊】華人七人足球賽，今日在九龍旺角場開賽，有十場初賽上演，下午五時半卜公對德臣，六時龍門乙對滙打，六時半傑志對德豐，七時龍青B對金松B，七時半星島對兄弟監，八時黃大仙對海港A，八時半金鷹B對中健A，九時布商會A對穗成A，九時半樂富A對黃大仙甲，十時恒隆A對花花A。

今屆夏令盃七人足球淘汰賽，參加報名隊伍非常熱鬧，共有四十四路雄師報名，故此初賽與複賽便要分為三天進行，一天準決賽，一天最後決賽。

由於今屆報名參加比賽隊伍，多數都分為A、B兩隊參加比賽，因為七人賽是採用淘汰制，如果法定時間仍未有入球及角球分高下，隨即便加時十分鐘續賽，若果仍未勝負，遂要互射十二碼分勝負定誰獲勝晉級，若稍有差池遂遭淘汰出局。

上屆冠軍穗成隊，今屆分為A、B兩隊進行衛冕，而且抽簽分別在上下綫角逐。但七人賽踢法有所不同，有分大牌球員衆只是作戰經驗較豐富，惟是未必一定可以獲得晉級，因為七人賽除技術以外，體力與速度亦是一個佔到極為重要爭勝主要因素。

而且大部份隊伍今屆都分A、B兩路出師，定必會避重就輕，不會與較強對手在初賽硬碰，故此各路兵馬主力所在，亦須有待初賽及複賽先後亮相後，始能作為未來的揣測，惟是今天初賽上演十仗，定必是好戲連場，所以值得一觀。

木蘭雙翼齊飛
不盤弄射術準
高教練分析為致勝因素

一得之見

「今仗是我們在今屆賽事以來表現出最佳的一仗，因為各球員都遵照賽前的指示去做，前鋒綫拉開來踢，中場各球員都要以第一時間傳球，甚至乎周台英這位最愛自己表現的中鋒也沒有不必要的盤弄，而且沒有貪功浪射，若然各球員繼續有如此表現，將會是一支最完美的女子足球隊，」賽後木蘭隊教練高肅狀甚愉快的說。

是不是因為木蘭隊開賽後不够一分鐘便有入球而導致大勝呢？

教練高肅回答說：「在賽前我們已預料到泰國會踢人盯人牛密集防禦，故此我要求各上陣球員全力搶攻，爭取在最快的時間去入球，果然她們辦到了，這令到泰國的陣脚大亂，因為她們在餘下的時間採取人盯人密集，進攻時便不够人用，何況泰國還[illegible]

中內柱曝出落在無人看管的曾鳳英脚下，她做了一件在球場上最容易的工作，就是在門前將球送進網去。此外，全場最漂亮的一隻入球，是在下半場由隊長劉玉珠底綫傳中，周台英接應凌空頂球入上角，這一球傳與頂的時間均恰到好處，實在難得，而劉玉珠這位隊長的踢法實而不華，配合曾鳳英在右路的進襲，有雙翼齊飛之妙。」

泰國隊的表現又如何？教練高肅分析謂：泰國在今屆的賽事中，由始至終都是為了這場比賽，所以精銳盡出，可是她們的十號雲章安合拍無人，而且個別球員踢來失準，因而招致另一次敗績。不過，她們已盡了最大的努力去比賽，到最後一分鐘也積極地想辦法向木蘭隊進攻，所以比數的差距雖然大，但總算沒有令到這一場決賽失色。

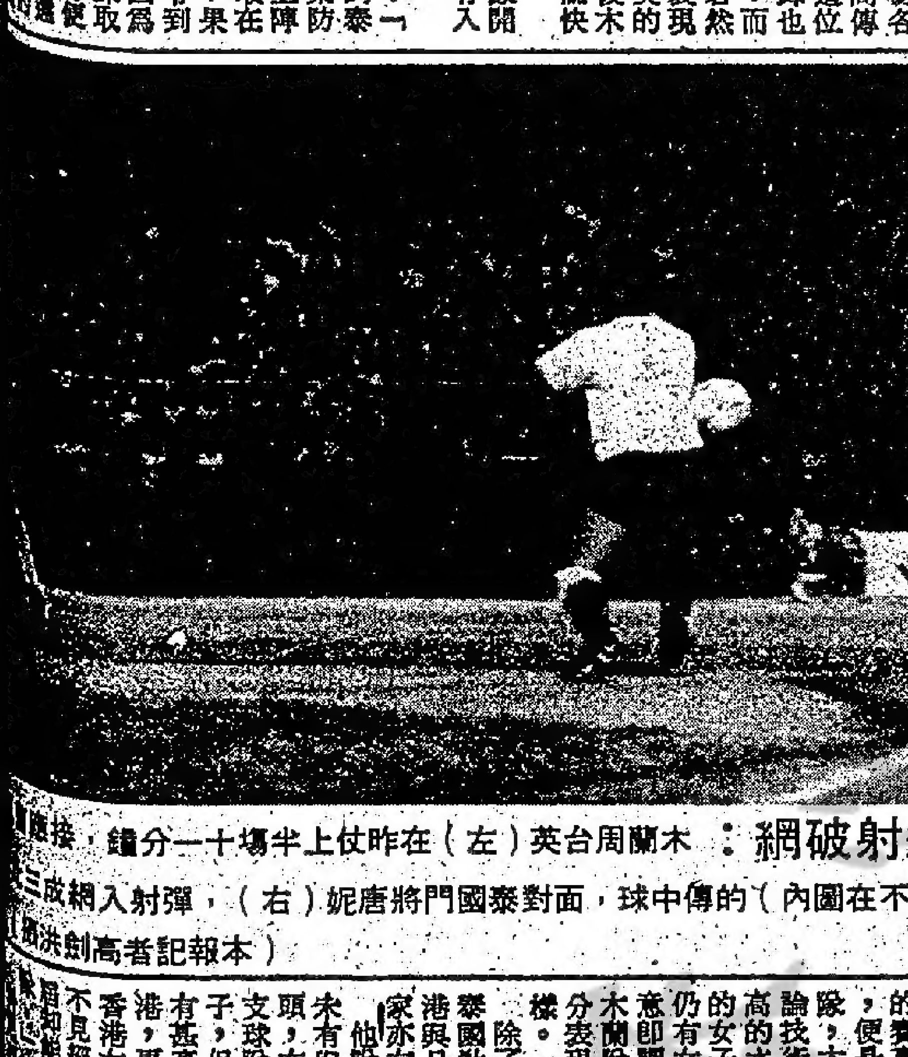

近射破網：木蘭周台英（左）在昨仗上半場十一分鐘接（不在圈內）的傳中球，面對泰國門將唐妮（右），彈射入網成三（本報記者高劍洪攝）

木蘭連奪三屆冠軍
永保亞協盃

場邊人語

【本報訊】中華女兒昨晚揚威大球場，木蘭隊女將以五比零擊敗泰國隊，獲得第四屆亞洲女子足球錦標賽冠軍，木蘭女將已蟬聯三屆冠軍，永保亞洲女子足協盃，季軍爭奪戰印度勝香港二比零。

亞洲女子足協會長陳瑤琴頒授亞洲女子足協盃予木蘭女子足球隊隊長劉玉珠時，看台上的一萬六千九百六十八位觀衆，為中華巾幗英雄的勝利而歡呼，看台上旗幟飄揚，交織成第四屆亞洲女子足球賽最熱烈的場面。昨晚的門劵收入為三十萬零八千五百三十元。本屆亞洲女子足球賽的門劵總收入，超過八十八萬元。證明了祇要有優秀的球隊，女子足球賽是極受香港球迷的歡迎，香港女子足球總會主辦四天大賽，已獲得極大的成功，亦有助於發展香港女子足球運動。

木蘭女子隊昨晚贏泰國，可說是技術的壓倒，榮登亞洲女子足球「后座」，亦屬合理。

榮膺三屆亞洲女子足球冠軍的木蘭隊，在比賽中，看台上高唱我愛中華及報以熱烈掌聲打氣，頒獎後，中華木蘭隊女將繞場一週，向觀衆表示謝意，看台上，又傳來一陣熱烈的歡呼聲。

序幕戰，香港女子足球隊昨夜在爭奪第三、四名次對印度一役，結果以零比二戰敗，得回一席殿。

港隊娘子軍能够打入四強，全憑鬥志，初賽至準決賽只能射入三球，但保持不失一球，昨晚對印度也採取密集突擊戰術，故此形勢上完全處於下風，上半場未有過正式射門，反而印度隊利用邊綫推進，上下半場兩次進擊，其中一次得手。

奧國大勝芬蘭
挪威戰瑞士打和

世界足球

【奧斯陸十七日法新社電】挪威和瑞士今日在此間舉行的世界盃歐洲區第四組外圍賽中，一比一打成平手。

【維也納十七日法新社電】奧地利今日以五比一大勝芬蘭，對獲得世界盃歐洲第一組出線權希望大增。在二萬六千觀衆看着主隊將芬蘭大挫。

木蘭隊連奪三屆冠軍後全體職球員等合照留念

木蘭技術水準極高
香港日本進步頗大
泰隊教練謂本屆賽事令人驚異

有何所見

亞洲盃女子足球賽在昨晚我國木蘭隊五比零擊敗泰國隊後，已告曲終人散，屈居亞軍的泰國隊教練科尼列對今屆賽事給予頗高評價。

科尼列賽後稱：今屆的賽事，最令人驚訝的，便是獲得冠軍的木蘭隊，木蘭隊的球員，無論技術與速度，都有極高的水準，同時，過去的女子足球給人的印象仍有女子踢球的感覺（意即謂姊手姊脚），但木蘭隊卻完全改變，尤其分表現有男子足球的模樣。

除了木蘭隊外，這位泰國教練認為印度、香港與日本這幾個亞洲國家亦有頗大的進步。他說：「過去泰國隊未有與印度及日本碰過頭，在印象之中，是兩支球隊祇不過是普通份子，但一接戰，兩隊都有甚高的水準。至於香港，更令他驚奇，因為香港女子足球過去祇屬不見經傳的球隊，但今屆卻敢管任何一支球[illegible]

一名正選球員中，佔了五名球員患傷風，演出因而打了折扣，但我並不以此作為藉口，事實上，敗於今屆賽事中最佳一支球隊，我並不到失望。唯一感到遺憾的地方，是未能將賽事帶來更興奮的氣氛，未能將戰果拉緊。」

南華昨日舉行
冗長軍事會議

圈中人語

南華體育會足球委員會昨午在該會保險場會議室召開為來屆組軍問題軍事會議，這會議費時逾三小時之久。會後，訪問該會足球部主任鍾立全有關該會之決定時，他表示現時階段有多項決策因尙待高層方面作最後省閱才能作出決定，故目前尚未作出具體的公佈。

問及鍾氏有否在會上提出建議來屆邀請外援，鍾氏表示會提出建議，來屆邀請三名洋將，但因聘請外援乃是與會方一貫傳統有所抵觸，故此，委員會方面現時[illegible]

據悉，南華會主席區永桂是頗為贊同鍾立全之提議，區氏並表示先行與會方重臣作詳細研究，之後，才由執委會作最後決定。

鍾立全並且透露他們已獲得通過來屆球員去留，原則上，會有三名在約滿後不續新約，有關通知，會在本月廿日對僑團一場聯賽之後，於廿一號由秘書處通函各球員知曉。

女子銀牌籃球
均安贏南華
獲勝方決權

【本報訊】衛冕的女子銀牌籃球盟主均安，昨晚在九龍伊館以五十一比四十勝南華，獲得勝方決賽權，上半場均安以廿三比十七領先。[illegible]

暑期馬經

龍令演出甚穩
彗星短途速佳

點將錄　馬士

龍勝　為去年度之高價自購馬，由於成熟未足關係，所以疏操亦少上陣，本身之台型不差，如健康保持得到，來季操起後應有表現，現時仍保留評價，季初仍宜取觀望。場地性能未詳。

龍令　估不到有第二班馬之實力，而能在第二班贏馬，而所壓倒之對手如活寶貝等當非弱者，本身之特性為性能適應廣泛，跑長短途均合脚法，尤其是跑千六至千八米能沿途快開到底，一氣呵成，每使後上馬追不及，現時仍處盛年，來港如銳氣保持得到，仍可望有表現。場地性能宜軟地。

彗星　名氣甚響，但由於成熟得較遲關係，每在前段快跟後而力弱，至現時仍未操起，所以實力尙難估計，不過照其之台型應為短途馬，將來會在短途方面發展。場地性能未詳。

康橋實力見盡
孫悟空可進步

康橋　投資士馬房後未有贏過馬，但經常亦可走得接近，照計本身之實力不差，問題在早期在夏志信馬房時操練過於閃縮而影響進度，現時居第二班已佔不到優勢，來季望降入第三班後始可有作為，由於馬齡已長，來季難望有多大進步，但有足够狀態，降至有利班次仍可望一爭。場地性能宜乾快地。

孫悟空　為上年度之高價自購馬，雖然未戰勝利門，但經常可走得接近，上季多在短途方面發展，其實本身之實力並不限於短途，將來成熟可望在較長途程方面發展，較為吃虧者上季經常在第二班負重磅出爭，較為吃虧，來季正處盛年，應有更理想之演出。場地性能軟地可跑。

張鳳城轉助手
前途將更樂觀

四方八面

由見習生至畢業的騎師，每因坐騎供應之不多，而至被逼改任騎馬人者，先後已有多人，如羅國洲、麥子文、呂健威，而本季賽事結束之後，又聞有見習生張鳳城，申請轉任騎馬人，而且已經獲得馬會之批准，到了下季之時，將調入歐洪馬房工作，担任操馬。

張鳳城最初是進入蘇芬睹夫馬房担任見習生。蘇廐因蘇芬睹夫之退休，便告解散，而張鳳城亦改隸他廐，但在本季以坐騎之供應日少，演出亦似無進展，於是決定另謀他計，轉騎馬人工作，亦是出路之一也。

至於歐廐本季成績雖然不如吳廐，但亦有十九次頭馬之勝出，與屈廐同列，比王廐少一次頭馬，卻比蘇廐、羅廐、卡廐、米廐較優。

歐廐本季內由顧文就勝出之馬不少，而顧文就亦於季尾已贏足見習生畢業之頭馬次數，已轉為無牌騎師，來季都得以自由，下季的出位是否有變動，未有所聞，但過去[illegible]

街老鼠有速度
可以一氣呵成

什錦盤

△在去年度第二班跑一千二百公尺一共跑過三次，合計七場，跑出時間一分十一秒至一分十二秒之間，其演出較突出者為火鳥、街老鼠及強人，而表現普通者則有蓋世霸王、生霸等駒。一般而言，全季此班馬跑一千二百公尺尚維持於一定之水準。

街老鼠有一點特別，就是難得有十足勇態，每每在最初出賽時發好，故能在季初第一次出賽在去年九月廿三日即勝一千二百公尺，跑出時間一分十一秒，為第二班今季跑一千二百公尺成績較佳的兩匹之一。另一匹為火鳥，而且能在紅山茶領放之下一路跟得好，到後六百公尺與紅山茶力鬥，終於先鬥贏了紅山茶，再力拒楊家將之衝刺而勝出，表現其競賽能力比往年更佳。但自此以後竟未能再贏，則與此駒特性有關，祇利於最初出賽時狀態較利而已，以後總難養得十分好，而且負磅一旦加重便有影響，這是其特性。

與街老鼠同日勝出之第二班馬蓋世霸王則在對狀態進至大勇之財路而竟能獲勝，則因此駒係最擅長跑一千二百公尺路程之馬，而財路卻並非此程之廣材。

△上季十月廿五日第二班再有一期跑一千二百公尺，則此次分三組出賽，第一組由生霸壓倒勝賣而勝，以勝賣的跑一千二百公尺速度之高仍不免受阻，可見生霸確勁強而有特殊本領之馬，跑出時間一分十二秒，雖慢亦不能輕視。

第二組則由強人勝出，強人一陣入第二班實際上是實力突出，故在較少人注意之下苗立圖亦能以半冷門姿態輕易壓倒利是吉與利高而勝，跑出時間亦為一分十二秒，與生霸齊。此兩匹都係跑一千二百公尺昇後上之馬，其性能與本領亦相似，強人能在升至上第一班後仍有得跑，則係意料不到之成就。

至同日另一組之火鳥以一分十一秒勝出，竟比之強人及生霸兩組快一秒之多，則顯出其實力實際上超出第二組馬，且看上次勝出之街老鼠僅能跑到第三名，而且與火鳥之距離有四、五馬位之多，亦足見火鳥之短途實力。

生霸爆冷贏馬
締出時間特佳

△季末四月廿五日第二班尚有兩組一千二百米，一組由橘皇勝出，跑出時間一分十一秒三，以兩個半馬位之先壓倒達運時，而另一組則由喜臨門勝出，以兩馬位之先壓倒孫悟空。此兩組之比較，橘皇幾乎由頭帶到尾，達運時全程與鬥，其實祇鬥了一半路程已顯有不及。而另一組則喜臨門憑前段尙跟得不錯，中途即搶出，跑完前八百米便領先使前段留後之孫悟空末段力追不及，則係勁強想勇所致，本來以孫悟空的短途速度應勝喜臨門，所以反受拖者是因孫悟空採取留後跑戰略者後勁卻不特別强。

·馬前卒·

1981年度新馬典

利好　PLOT RATIO　第二班（P99）

[毛色]雄性　三歲　澳洲自購馬　馬主：羅棨園　曾得獎金HK$5,040

[血統]：父系：COMMONER　母系：FUN IN THE SUN（卡廐）

日期	馬場	路程	場地	賽事	種類	名次	出馬	負磅	賠率	距離
1980年										
[illegible]	南：城	1000	快	2—Y—0	讓	6	10	54	4:1	
[illegible]	南：城	1000	好	2—Y—0	讓	4	7	52	12:1	6½
[illegible]	南：郊	1000	好	2—Y—0	讓	1	13	53½	18:10	1

在港出賽成績

場次班別	路程	場地	負磅	騎師	名次	出馬	頭馬時速	入圍馬		
[illegible]3	1050	沙★	133	偉	3	13	1.05.3	馬胆	樂惠	△△
[illegible]3	1600	好—快★	136	偉	12	13	1.36.9	領飛	柏超	佔先
[illegible]	975	好—快	135	偉	9	10	57.7	皇家權威	樂惠	利安
[illegible]	1235	好	135	偉	1	10	1.14.0	△△	挑戰	草皮
[illegible]	1235	好	125	偉	2	9	1.13.9	利必高	△△	鳳凰山
自購馬	1650	黏	124	偉	10	10	1.42.9	紅纓烈馬	永樂	係威㗎
[illegible]2	1400	爛★	135	何	7	12	1.28.1	係威㗎	得冠郎	好準確

評語

[illegible]長，體格圓厚，出脚底而流暢，前速後勁皆優，是可跟可鬥之中距離馬，理[illegible]一千二米，環境有利時，一千米及千四米亦具威力。去季走勢尙稚，但演出水[illegible]第二班，新季內成熟躍進後，時刻有出頭。

場地性能：爛地有碍。　　有★者代表沙田出賽

1981年度新馬典

金電勝　FLASH OF GOLD　第一班（P100）

栗色　雄性　四歲　澳洲自購馬　馬主：曾建平　曾得獎金HK$19,940

血統：父系：GOSPILL HILL　母系：SUDI（摩廐）

日期	馬場	路程	場地	賽事	種類	名次	出馬	負磅	賠率	距離
1979年										
22—9	維：郊	1000	好	3—Y—0	處	7	12	57	10:1	
1980年										
26—1	維：郊	1000	快	3—Y—0	處	2	12	53½	14:1	½
14—2	維：郊	1200	快	3—Y—0	處	7	12	53½	2:1	
28—2	維：郊	1600	快		處	4	13	51½	7:2	
6—3	維：郊	1500	快		處	2	15	53½	9:1	
19—3	維：城	1600	快	3—Y—0	讓	7	17	51½	7:1	
29—3	維：城	2100	好	3—Y—0	讓	7	15	51	33:1	
8—4	維：城	2050	好	3—Y—0	讓	4	10	49½	12:1	
25—4	維：城	2800	慢	聖列芝		15	15	55½	66:1	
3—6	維：郊	1500	好	3—Y—0	處	7	13	53½	13:4	
13—6	維：鄉	2100	好		處	1	11	53	7:4	1
16—6	維：鄉	2100	爛		初	1	13	52½	4:1	
25—6	維：城	1600	慢	3—Y—0	讓	6	14	52½	14:1	
5—7	維：城	2000	爛	3—Y—0	讓	13	18	51	40:1	
9—7	維：城	2050	爛	3—Y—0	讓	9	12	52½	25:1	

在港出賽成績

場次	班別	路程	場地	負磅	騎師	名次	出馬	頭馬時速	入圍馬		
121	打吡預	1400	好—快★	126	史	2	10	1.23.4	超力羣	△△	勝利之聲
152	2	1800	快	127	加	2	6	1.50.5	老友記	△△	財源廣進
173	打吡賽	1800	快★	126	加	1	9	1.47.6	△△	紅纓烈馬	金禧皇冠
221	1	1800	好—快★	128	偉	4	12	1.49.0	綠怡	金禧皇冠	皇牌
295	1	1400	快★	127	加	2	14	1.23.1	永樂	△△	皆大歡喜

評語

身長脚長，翻步亦不太急，就外型跑法評價，是中長距離馬，理想路程，由千六至最長途。備騎下反應普通，在頂班中，是經常可進三甲而不易出頭之馬。新季內為大熟之年，負磅較輕時，則有捧場價值。

場地性能：爛地尙可。　　有★者代表沙田出賽

永隆銀行
WING LUNG BANK LTD
進展不怠穩健　服務必盡忠誠

富格林金幣

一安士庄	買入	賣出
恒生	2620	2650
渣打	2625	2655
海外信託	2620	2680
佳富金融	2620	2650

（今晨十時半報價）

怡富及寶源擬申請接受存欵公司牌照

【本報訊】本港接受存欵公司修訂法案雖將於七月一日起生效，但現時已獲悉怡富有限公司及寶源投資有限公司，向港府申請持牌接受存欵公司的牌照。

怡富有限公司常務董事表示：雖然港府對該公司申請持牌接受存欵公司牌照未表示態度，但若不能獲得批准，該公司將考慮申請銀行牌照。

薛氏指出：由於該公司一直經營批發性銀行業務，又不欲一下子改為零售式的銀行業務，希望能繼續維持批發性的銀行業務，使能更具競爭性的發展。故此，祇在持牌接受存欵公司之申請不能獲准的情況下，才考慮申請持牌銀行牌照。

他相信目前本港大約有十五至二十間接受存欵公司是具有申請持牌接受存欵公司的資格。

寶源投資有限公司董事則表示：該公司從沒有考慮申請銀行牌照，目前商議的問題只是爲

中段跌破1700關

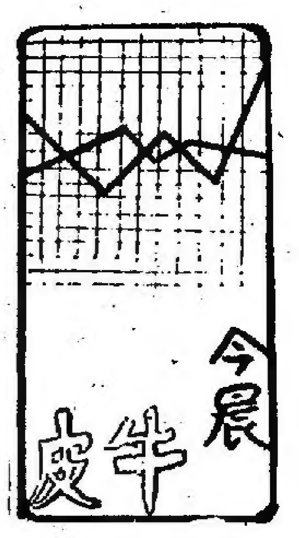

千七大關正受考驗，近日賣盤鼎盛，大多數股份續見下挫。

市開市之初，各類股份企穩前市水平，走勢牛皮，十一時賣盤湧現，藍籌股率先下挫，股價跌至近期低水平，主要是部份華資大戶大出貨，散戶如驚弓之鳥，加入拋售行列，買家見勢不對，停止吸納，頓時間，股市成爲賣家天下。

據投資經理分析，今晨十一時十五分市道一度跌破千七點，短期走勢極受關注，倘若回落至一六八〇上升裂口，大市基礎較穩固，有利後市發展。

他續說，從最近兩日連續下挫走勢觀察，外資大戶尚未吐現，短期大市仍有支持。

其實，各派勢力均希望能在股市中「獲利」，間中出現獲利回吐現象，是正常情況。

今午有五幅官地拍賣，屆時賣地是否理想，正受証券人士關注。

該五幅官地包括西環非工業用地、筲箕灣工業用地及三幅九龍灣用地。

大昌即將宣佈派息，一般估計盈利可觀，可能派高息及送紅股，難怪大昌逆流而上，報六元九角，反升兩角。

滙豐最低報十六元八角，低兩角。長實報卅一元半，低一元六角半。新地、國際城市、會德豐曾低於前市三四個價位。

十一時恒生指數跌十七點九九，報一七一〇點五八。

嘉華跌幅較大，報五元，跌一成。佳寧，置地亦告失守。

收市前五分鐘，股市異常疲弱，個別股份仍低於前市一個價位成交

上午收市　1733·42　↑4·85

11:00 a. m.

恒生指數	1710.58	↓17.99
遠東指數	8837.67	↓123.25

11:45 a. m.

金銀綜合	1525.04	↓5.84
金指數	1428.86	↓5.92
銀指數	1982.39	↓6.22

類別	前收市	收市	比前市收市
工業股	一〇〇〇·五七	一〇〇六·五六	升三·二三
運輸股	四一六·六四	四一八·六四	升〇·五三
公用股	一一一·八三	一一一·六八	跌〇·一九
普通股	三八五·六一	三八七·三四	升〇·七二

工商晚報今晨股市報價表

類別	股份	前收市價	開市價	上午收市
銀行類	滙豐銀行	17.00	16.90	17.00
	永隆銀行	122.00		
	友聯銀行	12.00	12.00	12.10
	恒生銀行	133.00	132.00	134.00
	海外信託銀行	6.30	6.35	6.30
	嘉華銀行	5.50	5.05	5.00
	工商銀行	5.50	5.50	5.55
	東亞銀行	75.00		76.00
公用類	九龍電燈	14.30	14.30	14.40
	九龍巴士	14.00		13.70
	中華巴士	25.90		
	中華煤氣	36.00	36.00	
	油蔴地小輪	7.00		6.95
	香港電燈	6.85	6.90	
	港燈認股權証	10.00		
	港燈債券			
	香港隧道	9.80		
	地下鐵路債券			
	電話公司	24.90	24.90	24.90
倉塢類	九龍倉	8.55	8.55	8.55
	九龍倉新股			
	九倉七厘七五債券			
	寶福發展			
	安全貨倉			
	中華造船廠	3.20		
	亞洲航業			
	東方貨櫃	3.30	3.275	3.275
	信德船務	3.25		
	會德豐船務 A	5.00		
	會德豐船務 B			
	萬邦航業			
	華光航業			3.80
工商投資類	和記黃埔	20.80	20.90	20.90
	和黃認股證	12.90		12.80
	怡和公司	25.60	25.70	25.70
	怡和認股權証	5.50	5.50	5.40
	會德豐(A)	8.80	8.70	8.80
	會德豐(B)			
	太古洋行A	18.40	18.80	18.70
	太古洋行B	3.30		
	仁孚	2.20	2.10	
	立興	5.20	5.25	5.30
	永安集團	7.45		
	和寶			
	聯邦(A)	7.00	7.15	7.15
	聯邦(B)	1.40		
	玉集團			
	菲立斯	0.11		
	港機工程		9.15	9.15
	英之傑	6.30		
	森那美			
	聯合企業	8.60		8.60
	太平洋証券			
	怡和証券	19.90	20.10	20.00
	怡和証券股權証	10.40		
	隆豐國際	4.40	4.40	4.50
	隆豐股權	4.70	4.725	4.95
	美適臣証券	1.72		
	新鴻基証券	5.65	5.70	5.65
	新鴻基財務	6.80		6.80
地產類	置地公司	12.00	12.00	11.90
	新昌地產	1.22	1.24	1.25
	百利保	1.70	1.67	1.70
	寶光	8.00		
	華信地產	3.25		
	新城市地產	2.275	2.325	2.325
	新城市認股權証	0.95		0.92
	新世界發展	6.90	6.90	6.90
	太古地產	14.60	14.60	14.80
	大昌地產	6.70	6.70	7.00
	大生地產	6.00	5.90	5.90
	大生股權	2.50		
地產類	大寶地產	6.80	6.75	6.70
	永泰建業	14.70	14.70	14.70
	合和地產	20.10		20.00
	和記地產			
	兆安地產	4.85		
	長江實業	33.25	32.00	31.25
	利安地產	2.95		
	利安股權			
	利興發展	8.75		
	世界發展	4.05	4.10	4.05
	好世界投資	3.55	3.60	3.55
	亨隆地產	5.00		
	明輝發展	5.30		
	佳寧置業	11.60	11.50	11.60
	新鴻基地產	18.70	18.70	18.60
	嘉年地產	3.00	2.95	3.00
	恒生工業地產	1.96		
	恒隆地產	30.50	31.00	
	亞細安	0.56		
	華光地產	3.75	3.75	3.75
	建煌新記	1.78	1.84	1.80
	廖創興	5.70		
	益大發展	8.20	8.30	8.20
	遠東發展	6.55	6.60	6.55
	泰盛發展	5.65	5.55	5.70
	信託公司A	9.70		
	信託公司B	2.00		
	廣聯企業			
	鷹君	4.35	4.30	4.40
	新景豐		4.10	4.00
	恒基地產			
	僑聯地產	3.40	3.50	3.425
	僑聯認股權証	0.66	0.67	0.68
	信和置業	1.50	1.52	1.53
	信和認股權証	0.79	0.78	0.82
	國際城市地產	1.85	1.87	1.84
建築類	大新公和	6.80		6.90
	安達臣集團	7.75	7.95	8.00
	青洲英坭	72.00	72.00	72.00
	保華	5.55	5.50	5.60
	新昌	6.50	6.60	6.55
	海港工程	1.30		
	信昌			
紡織製衣類	長江製衣			
	南聯實業	4.60	4.70	4.65
	南豐紗廠	29.00		
	南洋紗廠			
	南海紗廠			
	裕泰針廠			9.30
	會德豐紗廠			
	新馬製衣			
	建生			
	麗新製衣	6.00		
	鱷魚恤	5.60		
	香港地毡			
	香島漂染			
酒店類	大酒店	51.00		51.00
	遠東酒店	2.65	2.60	2.60
	百樂酒店	3.825		
	美麗華酒店	40.00		
	海港公司	60.00	61.00	63.00
	凱聯酒店	10.80	10.60	10.50
	富豪酒店	1.90	1.91	1.87
	富豪酒店認股証	0.70	0.68	0.69
百貨及其他	永安公司	9.90		
	先施公司	70.00		
	連卡佛A	9.20		
	生力啤	7.10	7.00	
	屈臣氏	21.70	22.00	21.10
	淘化大同			
	南順			
	康力電子			

投資者備忘

市道調整　有利後市

昨日大市作出「技術性調整」，恒指下挫達三十多點，原因是小戶不斷獲利回吐，迫使大市回歎。

外圍利率已有跡象繼續回降，本港隔夜拆息昨又跌至十三厘的水平，顯示大市水頭充足，那爲何散戶會大手出貨呢？是否反映散戶對後市創新高的能力缺乏信心呢？或是對新高峯存有一定的心理陰影呢？

筆者認爲大市自上週五打破七三年的一七七四點九五的高點後，今週市況隨即回落確是有點「高處不勝寒」的味道。在開市中，小戶散戶若盲目的處處追高，市況祇有趨向順應需求的緊張關係而扯高，實力股與非實力股均無秩序地被炒起，市勢發展將極不健康，小戶所但負的風險實在過大。

散戶若欲在開市中獲利，惟有不斷以獲利回吐的方法打擊大戶的氣焰，待大戶出面搭貨托市，即可選擇再吸入個別仍具上攀實力的藍籌股，伺機再度獲利，惟以此法才是與大戶拗手瓜的可行之法。散戶必要緊記的一點是投資股票，並不是要使恒指衝破二千點或總成交額迫上十五億，而是在升市中不斷獲守獲利。

筆者無意唱淡，反之，對後市繼續上攀，再創新高仍具有一定的信心，按照目前外圍利率的回落趨勢，本港物業市道逐步回甦，油國不斷削減油價及收購傳言滿天飛等利好因素刺激下，再加上入市者對後市的信心，大市不繼日本及新加坡屢破新高才怪。

雖云目前大市與七三年已有本質上的分別，但大戶利用開市賺錢的目的仍然一樣，故如何保護大市不會人爲地迫高後反覆回落呢？

目前恒指有跌回一千六百八十點的趨勢，已跌破十天移動平均線，按圖表走勢派意見大市已出現重大的出貨訊號，但得於目前大市氣勢如虹，出貨後能否再次購得「平貨」，實在成一疑問，此將成爲左右散戶買賣策略的重要因素。

大市如健康上攀，升十跌五的波浪式推進是後市的重要規律，而散戶如何靈活地間歇的高峯出貨，在相對的低點入貨，將是最考人的學問。

美英股市

美股先挫後揚　英股下挫六點

【紐約十七日美聯社電】紐約股市週三先歎後揚。交投活躍。據場內人士指出，早市偏歎，主要是顧慮列根的減稅方案能否順利通過。

資金市場的短期利率上升，引起投資者拋售股票。

不過，分析家指出，大多數投資者對最近三個星期以來的利率下降趨勢仍信心十足。

杜瓊斯卅種工業股平均指數中段跌逾五點，收市時轉升三點二三，報一〇〇六點五六。

上升股數比下跌股數略爲增加。成交總額達五千五百四十七萬股，前市五千七百七十八萬股。

紐約証券交易所普通股綜合指數升〇點五四，報七七點三四。

倫敦股市回挫，交投疏落，買客袖手旁觀，靜待英國內閣商討經濟會議結果，投資界對美國銀行未有聯合追隨減息亦感失望。金融時報指數五四四·八，跌六·六。

股市經濟版

新景豐已購入中區億豐大廈

【本報訊】新景豐發展有限公司昨宣佈已與益大投資有限公司達成協議，新景豐將購入益大在數家公司所擁有之若干權益及貸款，該等公司之主要資產均爲地產投資，其中包括位於中區之億豐大廈。

在是項協議中，新景豐可選擇付予益大84,700,730股之聯僑地產有限公司普通股份，或付現金港幣299,840,584元，另加特權費港幣128,000,000元。

馮景禧先生、馮永祥先生及劉壬泉先生均已於一九八一年六月十七日辭去僑聯董事職位。

【本報訊】在過去八個月（即八零年八月至八一年三月）本港入口的原棉總量較前一年度下降達百分之四十二，此一數字，實已反應出本港現時的紡織業到達不振階段。

美國農業部資料顯示：過去八個月入口的原棉總量爲四十三萬六千二百包，而七九至八零年度入口總值則爲七十五萬二千六百包。其中香港最大的原棉供應地──美國，亦由三十五萬八千七百包下降至今年度的十三萬三千六百包，跌幅達百分之六十三。

至於美國原棉的入口，亦由原來佔總量的百分之四十七點七降至百分之三十點六。不過，蘇聯、巴基斯坦及印度之入口量卻有所增加。

農業部並估計全年原棉之入口量最多祇爲六十五萬包至七十萬包，是自從一九七一年以來的最低水平。而從美國入口的總量亦祇爲三十萬包，是六年來的新低。

況來看，外國訂單已因爲鄰國競爭而較去年減少一半以上，本地的訂單雖不如前者嚴重，但也減少三至四成。

但紡紗機器的開動卻祇得五至六成，曾先生指出：若接單情況不能得到改善，紗廠倒閉的消息也將陸續有所聞。

製造業手頭訂單四月份全面減少

【本報訊】本港四月份手頭訂單全面減少，這是從統計處昨日發表的四月份製造業手頭訂單數字得出的結論。

衣著用品（鞋類除外）在今年四月的訂單統計數字是四點七，和三月份相同；紡織品（衣著除外）則是二點五，亦和三月份相同；而塑膠用品卻由三月的四點一降至四點零；金屬製品亦由三點九降至三點八；電機及電子機器由五點三降至五點二；其他則維持在三點八。而所有製造行業的數字維持在四點三，但比八〇四月的四點五爲低。

統計處發言人說，統計顯示按月均有呈報手頭訂單數量之塑膠產品、金屬製品及電機電子產品製造商，其四月份手頭訂單數量比三月份者爲下降，但按月均有辦呈報工作之所有製造商之手頭訂單數量全面形勢，則無顯著變動。

上述統計係根據一份最新及經過增訂之製造業機構名單而進行。名單內共有經參照一九七九年九月份屬下僱員數量而選出的最大規模機構二百家。

該項調查係按月進行，內容包括就業及糧單總額。調查對象除製造業外，亦包括建築業及若干服務業在內。

歐洲美元利率

	新鴻基財務	渡多利	大通銀行
7日通知	十八·〇	十八又八分一	十八又八分一
30日期	十七又八分七	十八又八分一	十七又八分五
90日期	十七又八分三	十七又十六分十一	十六又四分三
180日期	十六又十六分九	十六又四分三	十五又八分七

新加坡股市旺　縮短交易時間

新加坡証券交易所有限公司表示，由七月一日起，股市交易時間會縮短一小時，屆時，股市開市時間比平日延遲卅分鐘，於上午十時開始並提早三十分鐘於下午四時收市。而中間休息時間，十一時至十一時十五分及十二時三十分至下午二時三十分，會仍然保留。交易所對今次縮短交易時間的理由沒有解釋，但它表示，這祇是根據法案第十四條的權力，將現時交易時間改至正常時間而已。早在二月新加坡證券交易所宣佈爲了方便會員處理沉重的市場活動，會採用半日式的交易時間。

怡和向三井購兩艘貨輪

怡和船務有限公司近日與日本三井造船株式會社簽署一份合約，訂購兩艘各重六萬七千六百噸的「巴拿馬運河極限」船隻。新船定於一九八三年建成運抵。

派置上述兩艘新輪，使怡和船務有限公司正在訂購中之船隊增至十四艘，總重量達一百七十五萬噸。符合怡和一貫政策，兩艘新輪之使用，已作出適當安排。

金融

國際金市一片牛皮　港金微跌人心觀望

【本報訊】今早本港金市走勢仍一片牛皮，由於外圍金價變化不大，人心多存觀望，市道陷於膠着狀態，靜如止水。雖然外圍金價利淡，但由於美滙價之高成，將金價扯高，所以實際較之前市跌幅不大。

紐約八月份期金開市比對昨市下跌二點五美元。開市後，做價徘徊，市況牛皮，交投疏落，金商及銀行爲買家，而散戶及經紀行則爲沽家。據金商稱，期金市況平淡，皆因缺乏利好消息入市所致。倫敦定盤後，期金依然牛皮。

倫敦收市後，期金市況仍然平靜，而買賣仍採取觀望態度。香港時間一時左右，因市場有大手買入，引致空倉客入市補倉，最高曾成四七三·〇美元，爲全日高價，但交投仍然不大，收市前十分鐘，市場再遇沽售壓力，最低曾跌至四六八·〇美元，終以四六九·〇美元收市。總括整日牛皮市況平靜，爲近期所少見。

本港金市，前市尾盤爲三〇四六·〇，今晨開市報三〇四〇·〇，比前市低開六元。最高成三〇四〇·〇，最低成三〇三二·〇，收市價爲三〇三七·〇。息價去息九·一二元。公價定三〇三五·〇。收市價比前市跌九元。

週三外圍行情，金價方面：倫敦報四六一·七五美元（升〇·二五美元）。瑞士報四六一·五〇美元（一式）。芝加哥九月份期金收市成四七四·〇美元（跌四·四美元）。紐約八月份期金收市成四七四·〇美元（跌四·四美元）。英鎊方面：倫敦轉讓鎊報一·九九七〇美元（漲〇·〇〇二〇美元）。

美鈔報好，大鈔報五·五〇五，背鈔報五·五〇〇。美電最高成五·五二〇，最低成五·五一〇。日元報二四七·〇〇。西德馬克報二三三·五〇。法國法郎報九六·五〇。

（本港九九金市今晨走勢圖）

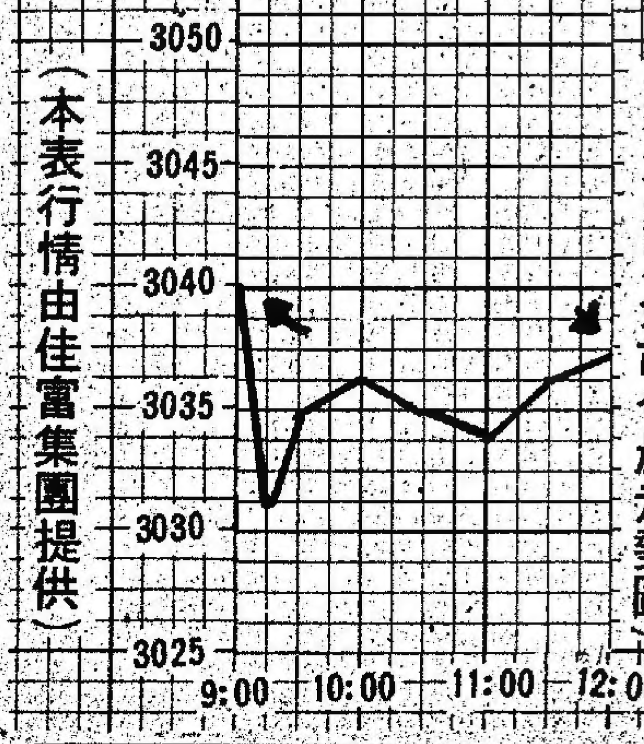

（本表行情由佳富集團提供）

上午金融行情表　六月十八日

銀行同業拆息　十五厘七五

（九九K金價）

去息	9·12		
開市	3040·0	收市	3037·0
最高	3040·0	最低	3032·0
公價	3035·0		

（美鈔）		（美電）	
最高	5·505	最高	5·520
最低	5·500	最低	5·510

（歐洲金價）

倫敦（每安士）461.75美元（升0·25）

瑞士（每安士）461.50美元（一式）

（雜幣）

日元（每萬計）	247·00
新台幣（每千計）	135·00
菲幣（每百計）	65·50
新加坡大紙（每元計）	2·54
西德馬克（每百計）	233·50
法國法郎（每百計）	96·50
瑞士法郎（每百計）	262·50
加拿大紙（每元計）	4·58
正鎊（每鎊計）	10·66
葡幣（每元計）	0·98
人民幣外滙牌價	31·74
港幣滙率指數（昨日）	89·8　跌0·2

（上表行情係根據出入價折計）

（由佳富集團提供）

英美黃金期貨

紐約「倫敦金」現貨價（SPOT）461·00美元（跌2·50）

每安士乘美電伸値港幣每両：3030·0港元

美國紐約週三收市價（COMEX）（八月份）469·00美元（跌3·50）

芝加哥收市價（IMM）（九月份）474·00美元（跌4·40）

倫敦金價收市後掛牌：×週三每安士買入價×週三每安士賣出價×

461·00美元（跌1·00）　462·00美元（跌1·00）

1981年6月17日

倫敦外滙市場（兌英鎊）	買入價	賣出價	美國紐約外滙市場（兌美元）	買入價	賣出價
美元	1.9960	1.9970	英鎊	1.9940	1.9950
馬克	4.6890	4.6945	馬克	2.3530	2.3550
法郎	11.132	11.151	法郎	5.5850	5.5900
日元	440.22	441.15	日元	221.35	221.45
瑞士法郎	4.0888	4.0955	瑞士法郎	2.0530	2.0550

紐約金市

缺乏消息刺激　金價跌四美元

【本報駐紐約記者金融專電】今晨紐約金市表現牛皮，交投之疏靜爲近期所少見，買賣雙方均存觀望態度。紐約市場成交兩萬五千張，芝加哥市場成交祇得九千五百六十五張。紐約八月份期金以四六九·〇美元收市，較之前市跌三·五美元。

據此間市場經紀分析，由於缺乏新聞刺激，大部份金市均處牛皮狀態，交投轉疏靜，主要買家爲散戶，大戶多存觀望態度。美元在此間外滙市場表現亦牛皮。西德馬克兌美元爲二·三五四〇，瑞士法郎兌美元爲二·〇五四〇，日元兌美元爲二二一·四〇。

紐約八月份期金以四七〇·〇美元開市，較之前市低開二·五美元。開市早期交投已覺平淡，而以散戶吸進較多，價位徘徊於四六九·〇至四七〇·〇美元之間，而全日之高位爲四七三·〇美元，在一時十五分左右所做，由於部份「淡倉」補進，所以將價位扯高，但在一時過後又有回吐力，收市前承接力不強，最後以四六九·〇美元收市，較之前市跌三·五美元。芝加哥九月份期金以四七四·〇美元收市，較之前市跌四·四美元。

倫敦期貨行情

（6月17日）

商品	收市買賣價
三個月期銅	882·00／8
三個月期白銀	518·50／51
可可（7月份）	790·00／7
咖啡（7月份）	770·00／7
糖（8月份）	199·00／1
橡膠（7／9月份）	62·90／6

•新鴻基資料研究有限公司提供•

紐約金市八月份期貨今晨走勢

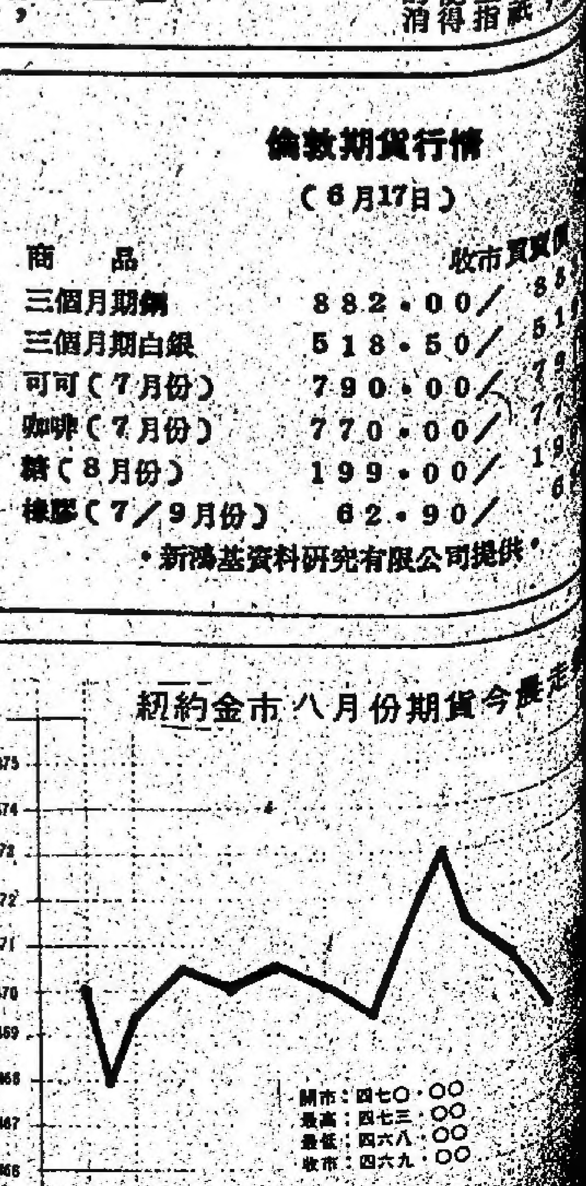

新崛起大圈幫太歲頭上動土
與雀校撈家醞釀火併
勒收保護費雙方劍拔弩張中

【本報獨有消息】麻雀學校的撈家，現正與一新崛起的「大圈幫」醞釀火併，若干與撈家有來往的警界人士已嚴密注視事態之發展。

事件之起因是由於最近九龍區多間麻雀學校受一新崛起之大圈仔人馬勒索而引起。

據悉：勒索者要場方每月交二萬元保護費，而撈家認為這是「太歲頭上動土」，拒絕繳付，對方則堅言「聯單傑嘢」，雙方因此而劍拔弩張。

最先遭受恐嚇勒索的是旺角區一間麻雀學校，後來圈內的撈家在商談下才發覺有多間亦曾遭受勒索，撈家認為這是「剃眼眉」，而且難以忍受，因為俾得一次就會有第二次，長此下去不是辦法，同時為免事件擴大，決定「私了」，不向警方投訴，而向有來往之警界人士求助。

經營麻雀學校者，大多是有辦法之人士，他們與黃、黑兩道均有來往，一向以來鮮有人敢在太歲頭上動土，如今竟遭人勒索，撈家認為是可忍、孰不可忍，寧願將這筆錢僱用黃道中人揸鐵者作「睇場」，亦不願被「剃眼眉」。

據悉自從撈家拒付保護費後，已有數間麻雀學校受到經懷搗亂，每次均有三、四人進入場內耍樂，而藉故鬧事，幸場方僱用的「睇場」出面，表露身份，才暫將滋事者趕走。

然而，事件並未因此而平息，雙方反而劍拔弩張，撈家已增聘打手及要求負責「睇場」之揸鐵者放多些時間在場，撈家已部署一切，不惜一戰，且看對方是否願打退堂鼓，否則遲早便會有流血事件發生。

國泰地勤人員罷工進第二天
勞方謂如不接納加薪
罷工勢將延續下去

【本報訊】國泰航空公司千多名地勤人員為期三日的罷工今日進入第二天。機場的客運工作，除了有數班機需遲起飛外，並無大影響。

經過了一天的地勤實際工作經驗，國泰行政高級人員似乎已漸熟練，所以就記者今晨在機場所見，過磅入閘的工作較昨日為快速，不過由於人手有限，一向原由國泰代辦地勤工作的菲航，雖已自己加派人手，但仍未縮減兩個過磅櫃檯，所以乘客之疏導較慢，但亦無嚴重之影響。

今晨在機場等候行李過磅的旅客稱：由於知道國泰地勤人員罷工，所以他們便提早一個鐘頭到機場。

直至今午為止，早上開出及抵港之班機，除了三兩班略有遲誤外，一切正常，並無任何班次取消。

國泰航空公司發言人今晨表示：今晨客運情況，無大影響，並無任何班機取消，今晨開出的五班機，全部都能在距原訂時間十分鐘之內起飛，至於貨運方面的影響，雖較客運稍為嚴重，但亦不如外間報導之影響三、四成。至於詳細貨運之影響則很難估計出來。

發言人又謂：勞資雙方昨在勞工處安排下商談，資方提出低薪者加薪百分之十，高薪者則仍須擬就薪俸制度，勞方未同意亦未拒絕此建議，預料今午或會再安排另一會議，繼續商討。

香港航空貨運協會主席張鑾輝則表示，昨日有三成貨運受到阻延，目前貨運公司已將貨物轉交其他航運公司。

今午十二時，勞方在大專會堂開會，議決不接納資方昨日提的建議，大會並決定在這三天內若資方不答允彼等之加薪要求，使將罷工作無限期延續下去。

國泰地勤人員進入第二天罷工，圖為今晨在輪候過磅的乘客。

小評
應加强推行性教育

兩日來，紅磡發現兩具嬰屍，由此可見到香港未婚媽媽的數字急劇上升。根據家計會所接到嘅求助數字統計，近幾天未婚媽媽增加數字到驚人程度。

這個嚴重的社會問題是令人十分關注，據統計，未婚媽媽的年[illegible]出現的性教育，應該由初中開始着手。

性教育在十多年前已經在香港推行，但祇有少數學校和較高年級才見施教。所以曾經接受過性教育者為數甚少。

再加上目前中三淘汰試，未能繼續升學的學生踏出社會後，他們對性知識一無所知。這可能亦是導致目前未婚媽媽數字急劇上升的原因之一。

大陸人士訪尋在港失散親友

【本報訊】紅十字會日前接獲大陸方面來信要求協助尋訪在港失散親友之下落。該會雖曾派員按址尋訪，但皆因地址不詳或已遷遷拆而無從接觸。現茲將備有資料提供如後，希望何任知悉下列人士消息者與該會聯絡。

㊀尋劉智方，男，約六十，浙江定海人，曾先後任職於益豐搪瓷廠，百建實業公司，及大南輪船公司，前住九龍歌和老街二M第四座。妻名於鑾逼，年約六十二，江蘇無錫人，曾任職長城影業公司。

㊁尋王士洵，男約六十六，安徽南陵人，父名王譬航，曾任職教師，一九四九年曾到台灣，後遷居香港。

㊂尋關寶璣，女約七十，女名馬革非，年約五十，前通訊處為尖沙嘴彌敦道87—93號華源大廈。

㊃尋謝興復，又名陳乃興，男約六十，浙江人，父名謝祖安，曾任國民黨軍官，於一九五〇年來港，曾托許有堂代為轉信。

㊄尋魏福祥，別名變頂，男約四十八，江蘇鎮江人，母名張志芳，曾任職印刷廠學徒。

㊅尋高餘七，又名高七，男約七十八，廣東南海人，妻名羅平，戰前在港曾任水警輪舵手，前住九龍上海街一八四號。

如有上列人士任何消息者，請賜電香港紅十字會尋人服務部聯絡。電話五—二七六六六二。

國泰今日班機
抵港離港多十六班

國泰航空公司今日共有十六班機抵港，另有十六班機離港。

來港的十六班機中包括：
墨爾砵經雪梨（一班）。
東京（一班），經台北（兩班）。
大坂一班，經台北一班。
馬尼剌兩班。
曼谷兩班。
耶加達經新加坡一班。
漢城經台北一班。
新加坡經曼谷一班，經吉隆坡一班。
巴林島經曼谷一班。
福岡經台北一班。

離港的十六班機中包括：
大坂一班。
台北、福岡一班。
馬尼剌兩班，馬尼剌、摩納斯比港一班。
巴林島、倫敦一班。
台北、漢城一班，台北、東京兩班，台北、大坂一班。

疑因揭黑幕在羈留所斃命
黃順坤今午舉殯
甚妻將求助葉錫恩及法援處

【本報訊】擬向廉政公署揭發黑幕，及對特警方華探長李劍榮被槍殺提供寶貴消息的而在荔枝角羈留所離奇斃命的黃順坤，今午在世界殯儀館舉殯。

據其遺孀梁綺玲表示，已於週一向市政局葉錫恩議員投訴，本應葉議員約她於昨午到辦事處見面會談的，但由於其夫遺體在昨天領得，所以待喪事辦完，她明日將會到葉錫恩及法律援助處求助。

至今為止，她仍未領得社會福利署的援助，她說：黃順坤在本年二月中旬被捕至今家中經濟拮据，連辦黃的喪事三千多元也是從親友借來的。

她謂，於本月十二日曾往羈留所探夫，當時其夫精神甚佳，而且從夫口中獲悉，曾到廉署提供有關警方黑幕消息。她在探夫後，在是日晚上到廉署覆過其夫長達五、六頁的口供紙，隱約看見其中一頁述及某位高級警務人員在起回一批屬「周」字頭金行劫案的賊物後，該批共重五十両的黃金，便不翼而飛。

黃妻表示：在辦完喪事後，將回鄉一轉，向家姑交待其夫橫死經過，同時，若在港生活發生困難，會將兩女兒交家姑待養，她獨自在港謀生。

油蔴地一酒店
被人抬走夾萬
損失近二萬元

【本報訊】油蔴地佐敦道二三〇號雅園酒家一座小型夾萬，被兩名劫匪扛走，裡面存放一萬九千餘元亦同時失去，案中兩名留宿店員被相綁。

今晨七時四十五分，該酒家經理返回店中時，發現六十六歲的姓黃職工，和另一名留宿職工，同被人以鐵線捆綁，於是設法把兩人解救後，致電報警。

警方人員在調查中，據留宿員工指出，兩名男子於今晨六時左右從屋後潛入，將他們加以捆綁，在搜掠中並無所得，又昇不開這座小保險箱，結果，兩人合力把它扛走。祇留下兩柄利刀及鐵筆。

圖為今晨舉殯黃順坤之靈堂。

今日天氣預測

今日本港天氣預測：吹和緩之東南風，天色晴朗，最高氣溫約為攝氏卅二度。

天文台於今晨十一時錄得的室外氣溫為攝氏廿九度，濕度為百分之七十一。

高潮：上午九時，下午十一時廿四分。

低潮：上午二時卅二分，下午四時四十一分。

本港存水量統計

昨日上午九時止，包括萬宜淡水庫在內，本港各水塘存水量共二億二千五百五十四萬立方米，即佔總容量百分之卅九。

一居民向本報投訴
妻女有出國護照
但因居留期已過
被拘押羈留所內

【本報訊】一名香港居民的妻子及女兒，由於在港停留期限已過，雖備有效的出國護照，仍被拘留於域多利羈留所。

該名香港居民夏蔭平，向本報投訴說，他的妻女被當作監犯般看待，嚴重侵犯人權。

夏氏稱，他的妻子及女兒於今年四月四日獲准移民前往葡萄牙里斯本定居。他們由大陸來港辦理出境手續時，剛知悉葡國移民政策有所更改，他們不能即時前往，遂向香港移民局辦理過港延期至五月廿二日，在此期間，他們一直與葡萄牙的親友聯絡辦理的手續，以致過了期限。

今年六月八日上午，四名便裝移民局人員親赴夏氏的土瓜灣寓所，當時他已上班，剩下妻女在家，該批人員檢視過他們的証件後，表示他們居港期限已過。

稍後，妻女兩人被帶往域多利亞羈留所，打指模，照相及編號，好像已成獄中囚犯一樣。夏氏指出，他的女兒僅祇十一歲，未夠法定年齡却要像成年犯一樣進入此等地方，嚴重侵犯人權，況且移民局人員亦一再聲明，他們不是犯法，祇是抵觸了新移民法例。

夏氏表示，他們是合法由大陸出境過港的移民，有正當的目的及途徑辦理手續，應具有合理的權利。

另一方面保安司戴宏志昨日表示，政府不擬批准來自中國大陸之「過境人士」留居香港。

戴宏志是在答覆一封由「過境人士」之親戚於上星期一向港督呈遞之函件時，作以上表示的。

他又稱：「過境人士」在本港稍作停留後應繼續其行程，否則，當居留期屆滿，便必須自動返回大陸，或於當局研究個別情形後，隨當局之決定，遣返大陸。

戴氏說，「過境人士」抵達羅湖時，皆曾簽署一份保證書，說明進入香港之唯一目的，只為「過境」，全無居留香港之意圖。彼等於作出該項承諾後，始獲准進入香港。

他認為請願者之親戚返回大陸後，可向中共當局申請通行証來港。在此情形下，親友須無過自動離港。

防工業意外加强安全條例
更多申請禁制令
並考慮檢控工人

【本報訊】建築地盤工業意外不斷增加，今年至今已有卅多名工人死亡，勞工處將加强執行安全條例，而法庭申請禁制令，要那些有危險的工地停工，同時及考慮檢控工人。

勞工處一向執行工業安全條例時，都是控告僱主，因為工人在工業意外時本身已受痛苦，所以沒有告工人，現時考慮控告工人的案件是工人拒戴安全帽。

工廠督察總監陳達泉指出：因為勞工處了解到很多時僱主方面有交安全帽予工人使用，但有部份對安全意識不高的工人，認為安全帽是多餘的，所以沒有配戴，所以如勞工處發現那些沒有用安全帽或惡意將安全帽破壞者，勞工處便會對該等工人提出控訴。

勞工處另一項加强執行安全條例的行動是更多向法庭申請禁制令，去禁止有危險的工地開工，這條例存之已久，但一向少用。

陳總監謂勞工處會就當時的環境，向法院申請禁制令，制止某種工作過程或某種機械，如果是該機器是太危險隨時可引起危險的話。

（上）屯門凱昌工業大廈發生塌棚，巨型棚架臥地橫直情形（箭咀所指）。另一箭咀所指則為塌棚撞毀電線引起火。（下）棚架倒塌撞斷電線引起火場被燒毀之車輛。（本報記者攝）

在屯門工廈外興建煙囪
三工人隨棚架墮下喪生
勞工處對肇事原因進行調查

【本報訊】三名裝置煙囪工人，在屯門河田街一幢十二層高工廠大廈外工作時，隨着棚架凌空墮下慘死。勞工處現時對此宗工業意外的肇事原因仍在調查中。

事發現場為屯門河田街四號凱昌工業大廈，上址樓高十二層。據稱，十二樓一間機器廠於月前易手，由一間染廠租得。由於該廠需要興建一條煙囪，特聘一家公司派人搭棚架。

三日前，六名搭棚工友到上址天台之水箱勸工以水箱借力，至昨日已搭起一個高約六十呎，四邊濶約五呎之棚架，準備興建煙囪。

昨午四時許，三名工人周國光（卅一歲）、潘永鴻（廿四歲）及馮八（卅九歲）在棚架上工作時，整個棚架突然向隔鄰之臨時修車場塌下，三名工人就隨竹棚架由十三樓直墮下，轟然巨響，手足折斷，頭爆血流，重傷於血泊中，整個棚架亦有部份毀爛，且於墮下時，撞毀大廈附近周圍之電線，其中一條電線[illegible]場，迅速將兩部車之火勢撲熄，正當他們進行調查起火原因時，發覺有三人被壓於棚架下，始悉為一宗工傷意外，急忙通知救護車將三人送院急救，但抵院時已返魂無術。

在意外中慘死之其中一名死者馮八，住於灣仔春園街搭棚工會，馮有妻及三子女，均在鄉間，他獨自一人在港，滿街有一兄長，同是搭棚工人。

死者周國光，原名吳文斌，卅二歲，有父母、子及三女居澳門，三女年齡由五歲至個半月大，死者年前由澳門來港，改名周國光，向人民入境事務處報稱大陸逃港，周在澳門曾任針織、搭棚工作，來港後先在酒樓售賣點心，再轉業搭棚，日薪一百四十元，每月匯款往澳門接濟家人，死者個人獨住深水埗汝洲街一六九號四樓。

另一名死者潘永鴻，廿四歲，一家十口住沙田大圍第二期安置區九十號，兩大姊出嫁，父為五金工人，母親抱恙在床，一家生活靠他與父親支持，潘月前仍任織廠工作，至上月轉行搭棚，正在學師期間，日薪四十元。

圖為屯門河田街塌棚慘劇中三名死者，（上）馮八，（中）周國光，（下）潘永雄。

元洲街深夜撞車
六傷者兩人留院

【本報訊】深水埗元洲街與營盤街交界，今日凌晨一時十五分發生交通意外，兩部私家車相撞後，共有六人受傷，其中四人經過治理後出院，留院治理的是一名女子，及一歲半大女嬰。

今晨有交通意外
太子道翻貨車
一人輕傷送院

【本報訊】啟德機場太子道附近今晨發生一宗貨車翻側事件，幸而只得跟車一人受輕傷，送院治療。

今晨十一時十分，太子道七〇二號祭景工業大廈對開一架載貨的貨車正向觀塘方面行駛，當時正行著第三條高速行車線，突有一輛吊機貨車從第二行車線轉入，那輛貨車避讓不及翻側，車上司機無恙，只跟車姓洪，卅五歲，受輕傷，送院救治。

圖為一輛翻側的貨運汽車，橫臥于路旁，部份鐵欄已被撞毀。（本報記者許滌恩攝）

新任澳督下月履新
將經過與姬達晤面

【本報訊】新任澳門總督高士達，將於七月二日抵港，當午轉赴澳門履新。

原為海軍軍官之高士達總督，將於該日晨早乘機抵本港，與署理港督姬達爵士共進午餐後，下午三時乘水翼船赴澳門。

五名澳門新官員，包括文化及旅遊處副處長左芝·蘭高博士，則於本月底先行到澳就職。

市署五年內耗資12億元
建十座多層室內街市

【本報訊】市政事務署將於未來五年裡，耗資十二億港元，興建十座多層室內街市。

據該官員說，首先在洛克道興建的街市將會是五層高，頂層用作室內運動及文娛用途，並有電梯上落。

至於洛克道街市的六十個攤檔將會遷往修頓球場的籃球場作臨時街市，修頓將暫時失去三分之一的用地。

他說類似工程將在牛池灣、紅磡動工，同時本月內會有兩個街市在香港仔完工、投入服務，另有兩個則在興建中。

該官員說，一旦完成在香港區的興建之街市計劃，便會集中在九龍進行。

他說每個街市的興建費約五千萬元，視乎興建所需。

有些市民可能對這種西式街市不大習慣，但他說香港寸金尺土，每幅地都要盡量利用，除了這種街市，沒有其他設計比它更適合香港，長遠來說，這個興建計劃是希望將有牌或無牌的小販安置，和協助改善市容，至於何時才能解決隨街擺賣的小販問題，他說這屬無法估計。

有關下次的清潔香港運動，他表示政府將會減少不切實際的「綵頭運動」，而集中在某方面的問題，因為一般損毀市容，例如拋垃圾的法例已有不少。

澳門拘獲
爆竊疑犯
起出手槍

【本報訊】澳門警方昨日與緝搜查一個住宅單位，當場拘獲一名爆竊疑匪，並起回一支點三三口徑手槍。

本月六日，山頂財政廳官員官邸遭爆竊，失去一批財物及一支自衛手槍。

上星期四高園街六樓某座，破門而入，發生匪徒持槍行劫案後，警方展開廣泛調查，終於昨日下午掩捕疑兇，派出大批警員，前往白朗暇將軍街宏發大廈將屋內一名廿四歲姓周男子拘捕，並在其身上搜出一支手槍。據稱被捕男子於一年前由大陸偷渡至澳門。

豪華 5-762372　新大華 3-841199
為色狂
狂滿五場
中年心事濃如酒　少年情懷總是春
美色迷人　媚眼頻送　荒島多人　享受歡生　玉女[illegible]
大製片家卡路龐蒂最新傑作「消逝」的一純深女
主角：安妮白莉
TEMPTATION

明日盛大獻映
香港：皇后 皇都 金明 帝后
九龍：嘉禾 麗華 紅磡 好景 珍寶 帝國 國際 南昌 金茂 光坪 滿華 城堂 多利
澳門：南灣
優先好評
新報：市井趣味確實頗引人捧腹發笑。
不少爆笑惹笑的喜劇效果
花樣多
黃華麒導演
開創喜劇新路線傑作
阿SIR好老實·學生將佢窒
又醒胃
又過癮
學生嘰嘰趷·阿SIR將佢虧
雷伊·廖偉雄·胡大為　三大笑匠性格合作
劉詩棣 野峯 監製
粵語對白
李菁·山李·李寶鳳·祝千珍·蘇杏璇·陳劍雲·鄭少萍·金鏢 主演
嘉聯影業公司巨獻
宜不童兒

第2週
阿燦當差
阿燦當差笑料成籮　動作令人笑破肚皮
最後今天
5百萬
陳欣健·黃造時
廖偉雄·鄭則仕·羅文
粵語對白

嚴宮
日日爆滿　第三週
小樓藏小嬌
安妮·莉莉·洛莎·莎莎
宜不童兒
下期獻映 特技人